京城日報 朝刊
發行所 京城府太平通一丁目三十一番地 京城日報社

獨空軍、英京爆擊

【リスボン三日同盟】ロンドン來電によれば、ドイツ空軍は三日夜ロンドンに反復爆擊を加へ、約卅分間にわたり、市の中央部に多數の爆彈、燒夷彈を投下したといはれる

專管租界の返還
愈よ具體的交渉へ
日華委員 南京で初の顔合せ

【南京四日同盟】日本專管租界還附に關する第一回の日華具體的交渉は四日午前十一時より外交部會議室において開始した、日本側重光大使以下堀內、田尻、鹽澤、中村四委員のほか、岩崎治外法權撤廢專門委員會委員、隈部岩城、清水各書記官ら、國府側より褚民誼主任委員以下李聖五、吳頌皋、周隆庠各委員、治外法權撤廢委員會羅君強、陳應瑄各委員のほか隨員として張超麟、薛逢元亞洲司長ら出席、まづ重光大使より日本側委員を紹介しついで褚民誼主任委員より國府側委員の紹介あつてのち重光大使立つて挨拶を述べ、これに對し褚民誼主任委員の答辭があり、ついで堀內委員より今後の日華交渉に關する日本側の趣旨を說明、かくて日本專管租界還附に關する具體案の協議に移れば日華兩國委員は何れも隔意の面持で熱心な協議をつづけ褚民誼主任委員の午餐會に臨んで散會、今後引つづき短期間のうちにこの種の交渉が頻繁に開催され日本專管租界の還附協議が期待されるに至つたが、右に關し南京大使館情報部および國府宣傳部は同日午後三時次の如き共同聲明を發表した

日華共同聲明

さきに日華兩國間に締結せる租界還附及び治外法權撤廢などに關する協定第三條および第六條の規定に基き、雙方より任命せる專管租界還附實施委員ならびに治外法權撤廢專門委員は本四日午前十時國民政府外交部に參集し日本側委員は重光大使より、中國側委員は褚外交部長よりそれぞれ紹介あり、ついで日本專管租界還附に關する具體案につき交渉に入りたり

協力親善の精神 重光大使挨拶

本委員會は本年一月九日締結せられたる租界還附および治外法權撤廢に關する協定第三條および第六條によつてそれぞれ任命せられたもので、中華民國が永らく要望してゐた租界還附および治外法權撤廢の事實なる實現に着手する任務を持つてゐる、本日日華兩委員の會合は實にこの事實なる實現に第一歩を踏み出したものと申して差支へない、日華兩國緊密に相協力して共同の戰爭を完遂し東亞復興建設の大業を實現し世界平和の樹立に確乎寄與することはすでに日華兩國間に堅く約されたところであつて、以上のことに立つて日華兩國の委員が協力親善の精神を發揮するため相會合するは極めて有意義のことと信ずる、中國多年の宿望はいまや現實に達成せられんとしつつあり、右は偏に中國側の努力の致すところであるが、帝國が右宿望達成の第一歩より協力し得ることは衷心欣快とするところである、兩國委員の任務は前述の通りすでに明かである、確かにその任務の滿足なる完了を見ることを期待する次第である

光榮ある一頁 褚民誼外交部長の答辭

租界還附及び治外法權撤廢は中國の獨立自主完成の必要條件であり、わが國が數十年來努力奮鬪しながら完成し得ざりしものであつて、今般貴國の熱烈なる援助によりこの歴史的重大事業の第一歩の實施をなし得ることは誠に中國人民の齊しく衷心欣快に堪へざるところである、三年來貴國が國民政府に對し政治、經濟、軍事、文化各方面にわたり不斷の援助をなし、かつ國府の強化を貴國上下の熱望努力の目標となし、わが國をして集團の局面においてこれを收拾復興に努力せしめ、かつ東亞新秩序建設の職責を分擔するを得せしめたることは深く感銘するところである、今回貴國がさらに率先して租界還附および治外法權撤廢の實施を決意せられ中國をして數十年來日夜忘れ得ざりし宿願を實現するを得しめたるは實に中日親善史上のもつとも光榮ある頁を飾るものであつて、特に着任以來國府援助に熱誠を披瀝せられたる重光大使閣下の貴重なる努力はこの重要史實に對し眞に劃期的意義あるものがあると存ずる次第である、中日兩國は同心戮力下に大東亞戰爭完遂、東亞新秩序建設の偉業完成に強調なる決意を有し、その全力を懸さんことを誓つて來たのであるが、今回貴國政府側が提唱の前記の重大事業完成に協助せられたるは特にわが國をして信念と力量を強化せしめるものであつて、中日兩國がこの精神と協力をもつて提攜邁進せば必ず勝利確得は疑ひないものと信ず、今日の會合は本委員會の第一會議であつてなほ今後の協議に待つものすこぶる多いのであるが、過去及び現在における双方の誠實熱烈なる精神をもつてせば必ずや委員會の任務は速かに滿足なる完了を見ることを深く信ずるものである

赤軍の架設せる鐵條網を破壞進擊する獨軍勇士＝(東部戰線)＝

社説 重慶に與へた新壓力

一

國民政府の參戰とともに斷行された租界還還、治外法權撤廢等に關する我が方の對華新措置が、是によつて抗戰目標を失つた重慶政權に日と共に重大なる打擊を加へつつあることは會心の至りである。國府軍の協同作戰によつて對重慶戰に新なる壓力を加ふるに至つたこともその一つに相違ないが、從來動もすれば非協力的態度をとつてゐた財閥並に政界の巨頭連が相踵いで重慶と袂を分ち國府側に投ぜんとするに至つたことは、重慶に與へる經濟的、政治的打擊は殆ど致命的とも見られるほど痛切なるものがある。

二

即ち浙江財閥の巨頭たる周作民、唐壽民、吳震修の三人が經濟委員會の委員たることを承諾して國府支持の態度に出た一方において、政治家として著名な顏惠慶並に陳友仁の兩巨頭が率先國府に協力して來たのみならず、日を重ぬるに從つて重慶と袂を分ち國府の傘下に馳らんとする知識階級が漸次增加し行く情勢がこれを明示してゐる。さらでだに湖北、湖南、江西、軍事進攻作戰並に彼の意表を衝いた廣州灣佛租借地進駐の快擧によつて、遺憾なくその弱體の限りを暴露された重慶政權にとつて、これが最大級の痛事たらぬ筈はないからである。

三

また一方、宋美齡が渡米して媚態の限りをつくし泣訴哀願したる後を逐うて、外交部長宋子文が又復渡米して同樣に泣訴哀願するといふ米國の重慶援助が、印度に尨大な空中輸送組織を造り更に印度までの物資輸送に必要なる船舶を捻出せざる以上斷じて不可能だと、米紙記者エリオット少佐によつて喝破されてゐる今日である。中國の一般知識階級が國府の參戰と我が國の對華新布石とに一大センセーションを起し、彼等の間に眞劍に日本と協力しようとする運動が漸次擡頭しつつある所以もまた實にここにあるのである。

四

而してここに我等が特に感を深うするのは、顏惠慶が陳友仁と共に國府の傘下に馳せ參じたことである。顏惠慶は過ぐる十年前の二月我が國際聯盟脫退當時の支那代表として、我が松岡全權と渡り合つた我等の記憶最も新たなる支那政界切つての老強者である。蔣介石の北伐以前の支那政界では國務總理をやつたこともあり、その點においては當時の國際聯盟支那代表施肇基、顧維鈞、郭泰祺などの中で最も大物と見られ、外人の中でも相當高く評價されてゐたものであつて、この顏惠慶がこれも亦支那政界の重鎭たる陳友仁と手を携へて國府陣營に參加したことが、支那政界並に一般知識階級に與へた影響は蓋し甚大なるものがあらう。これに加へて、支那財界を牛耳る浙江財閥の周作民、唐壽民、吳震修の三巨頭が相携へて國府との提攜を決意して奮然蹶起したことは、重慶政權に對し如何に深刻なる打擊を與へたか。

かくて抗戰力は急激に低下し、米英の援助困難なるに加へて、我が對華新布石の精神的效果が必然的に知識階級より一般民衆に漸次滲透せんとしつつある今日東亞の叛逆者重慶の最後の運命も我等は遠視しないと思ふ。

七十二機を擊墜破
陸鷲、二月中の大戰果

印緬國境方面

【〇〇基地三日同盟】印緬國境方面に連日活躍を續ける陸鷲航空部隊は去月廿三、五の兩日、黎明、印度の航空中繼點たる東部印度のチンスキヤ飛行場群を強襲、地上に在つた大型輸送機十五機を爆破、舞上る敵戰鬪機五機を擊墜したのをはじめとしてアラカン地區、アキヤブ附近において出擊し來れる敵戰鬪機をその都度邀擊しこれを落してゐるが、二月中におけるその綜合戰果は飛行機による擊墜二十六機(うち不確實二)同擊破十五機となつた一方地上火器により擊墜されたる敵機は三十一機(うち不確實十四)となり合計七十二機の大戰果を擧げた、この間わが方も自爆および未歸還六機の尊い犧牲を出した、敵はラングーンをはじめビルマ領內に盛んにゲリラ的侵入を企ててゐるが、わが戰鬪機はその都度これを確實に擊墜しつつある、特に廿八日アラカン上空において敵戰鬪機七機を擊墜せる際、わが方に一機の被彈機も認められなかつた例が如實に示す如く彼我戰鬪機操縱技術に格段の差が現はれ、米英空軍は操縱者の補充に汲々たるあまり未熟の操縱者を驅つて實戰に參加せしめつつあることは明かで、持てる國米英陣營が人的資源においては完全に持たざる國であることを見事に立證してゐる、一方テンスキヤ飛行場群爆擊による援蔣空中輸送路の遮斷は重慶の苦惱をますます深めつつある

戰時刑事第七條
第四項の適用範圍
委員會で法相より明示

【東京電話】衆議院戰時刑事特別法案委員會は前日に引つづき四日午前も懇談會を續開、同法案に對する委員會の最後的態度を決定すべく懇談を重ねたが、午後の委員會において濱野委員長より戰時下言論指導の根本方針に關し東條首相に、また戰時刑事第七條の四項の適用の具體的問題につき岩村法相に對し委員會を代表して左の質問を行つたが、首相は官吏の遵法精神の昂揚を強調し、また法相は緊急勅令事後承諾案を繞つて議員の行ふべき行爲、國民の對支政策觀の轉換を力說する運動の如きは國政の紊亂とならざる事を明示し、更に戰時下における刑事法規の簡明化のため刑事法調査委員會を活用すべき旨を述べた

濱野委員長 戰時下一億國民の協力體制下における言論の自由を尊重するの要あるは言を俟たない、政府所信を端的にうかがひたい

東條首相 戰爭遂行のために一億國民の盛り上る忠誠心を昂揚してこれを全幅活用して參るべきことは私の屢々申述べてゐるところである、もとよりいやしくも戰爭遂行に支障あるがごとき言論は戰時下これを嚴重取締るべきはもちろんのことである、しかしからざる限りにおいてはあくまでも國民の言論を暢達すべきは當然である

委員長 國家の治安維持の根本義は國民の遵法精神にもとづくものと思ふ、とくに最近官界においてその必要を痛感するものがある、總理の所見を伺ひたい

首相 戰爭下治安の維持のためには國民の遵法精神の徹底が最も緊要であることについては全く同感である、しかして官吏が率先遵法精神に徹すべきことは洵に當然のごとく考へてゐる

委員長 國家の基本的政策たる內容を有する緊急勅令に關し政府より提出せらるべきその事後承諾を求める案に反對のため衆議院議員が帝國議會行使の準備として文書または口頭をもつて同志他の衆議院議員を說得して同志を獲得する行爲のごときものは『戰時刑事特別法第七條の四』に觸れることなしと思料するが如何

岩村法相 お尋ねの場合には『第七條の四』に該當せざるものと解する

委員長 衆議院議員以外のものが衆議院議員に對し基本政策たる緊急勅令の事後承諾を求むる件の通過の阻止を依頼または陳情するために集會論議をなしたる場合は如何

法相 議員以外のものについても、例へば政事結社その他の研究團體などが公衆を會同せざる集會において研究討議をなす場合には同樣に解すべきものと思ふ

委員長 『第七條の四』に該當せざるものといふことを明かにしたものと思ふ、木材統制、米價統制、鮮ブロツク制は本案につき說明せられたる基本政策の中には斷じて含まれざるものと思料するが如何

法相 御所見の通りと思ふ

委員長 大東亞戰爭完遂の方途として國民の對支政策の轉換を力說するがごとき場合においても國政の紊亂に該當しないものと思料するが如何

法相 これまた御所見の通りと思ふ

委員長 戰時刑事特別法の運用上において國民をして萎縮せらしむるために政府は如何なる用意をされる所存なりや

法相 御協贊を經て法律として御制定になつたならば國家の基本的政策を一般國民に周知徹底するに適當なる方法を講ずる所存である

委員長 さらに本法案『第七條の四』はすでに存在せる現行の法律の部分を抽出してその刑を加重したものと解すべきものであるか、或は新たなる法益を包藏するものといふべきか

法相 本條は現存の法律の部分を抽出して斷に刑を加重したものに過ぎない、新たに犯罪の類を増したものでは決してない

委員長 本法『第七條の四』において官吏の犯した罪は國防保安法におけるがごとく、とくにその刑を加重するの要ありと思料するが如何

法相 御趣旨のごとく本條の刑は相當重く規定したるをもつてその刑の範圍において嚴重なる措置をすることとした、なほ刑罰の問題については司法省に設置せられたる刑事法調査委員會において充分研究する所存である

委員長 戰時下における刑罰法規は簡單明瞭なることを必要とする關係上、これら刑罰法規を統一する考へなきや

法相 この點についても刑事法調査委員會において研究して適當なる案を得たき所存である

敵營長を俘虜

【湖北〇〇前線四日同盟】王勁哉軍の包圍殲滅戰を完了したわが諸部隊は引續き殘敵を掃蕩中であるが、白鷺湖方面の〇〇部隊は一日早朝以來敵匪身第二縱隊の殘餘部隊を捕捉急襲、五家場附近に潛伏中の敵營長を俘虜としたほか輕機二、小銃三十を鹵獲した、また都穴方面の敵掃蕩を續行、一日夜までに俘虜三百二十、重機二、小銃三百五十を鹵獲した

蠢動の蔣共軍殲滅
魯北地區 果敢な掃蕩戰

【濟南三日同盟】二月九日魯北地區武定周邊に蠢動する蔣共兩匪軍殲滅を期して行動を開始した中村、中山、風間、林、增田の各精鋭部隊は疾風を衝いて各所に殲滅戰を展開、冀魯邊區軍區第二軍分區遊擊長徐向武を斃したのをはじめ多大の戰果を收めたが、二月廿一日よりさらに新行動を開始、陽信縣、八里莊附近において蔣系王服功匪六百を殲滅、さらに樂陵縣、大桑樹附近において共產軍冀魯邊區軍區第三軍分區匪五百を殲滅、惠民縣、康家附近においては同匪張繼功以下三百名を殲滅、餘勢をかつて濁縣、鄒莊附近において蔣系山東保安第二十二旅周致中匪を擊破し大戰果を收めたが、各部隊は魯北の戰野に意氣衝天、さらに果敢な掃蕩戰を續行中である、一月九日作戰開始以來三月四日までに判明せる綜合戰果左の通り

敵遺棄死體二、二六五、捕虜一三〇四、鹵獲品小銃一、六六五、その他各種彈藥多數

遺屍二百七十 山東の敵第一支隊潰滅

【青島四日同盟】臨沂(山東省中部)山岳地帶に潛む敵第一支隊を殲滅すべく上裏、川端の各精鋭部隊は去る廿六日突如行動を開始し沂水西北方十六キロ龍骨山周邊地區にある敵第一支隊七百を包圍猛攻を浴びせ、わが陸鷲部隊はまた地上部隊に協力敵を潰滅四散せしめた、戰果次の通り

敵遺棄死體二七〇、捕虜五〇

【鹵獲品】小銃一二一、拳銃二、その他彈藥多數

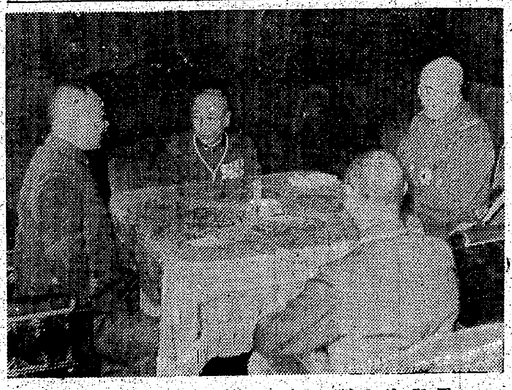

張海鵬將軍 總督を訪問

四日來城した滿洲國軍事諮議官張海鵬將軍は關係官民の出迎へをうけ一旦宿舍朝鮮ホテルに落ついたのち、午後二時十分總督府を訪問滿洲建國當時以來舊知の小磯總督と會見、總督就任に對し祝辭を述べるとともに久しぶりの歡談に時を過し同二時卅五分辭去、次いで軍司令官々邸に至り板垣朝鮮軍司令官、倉茂軍報道部長らに來城の挨拶を述べたのち朝鮮ホテルに歸館した

なほ張將軍は五日午前十時李王家に伺候、同十一時陸軍病院に傷病兵を慰問、午後一時京城陸軍志願兵訓練所を視察したのち午後六時から總督官邸の招宴に臨む豫定【寫眞＝本府に小磯總督(左端)を訪問の張海鵬將軍(右端)】

王勁哉軍參謀長
部下四千と共に投降

【〇〇前線四日同盟】王勁哉軍の參謀長李德新は去月廿五日を期し敢行されたわが軍の包圍猛攻に堪へ兼ね手兵二個團を率ゐて通海口へ遁走、白鷺湖南端余家埠附近において最後の抵抗を試みんとしたが、わが東進〇〇部隊の急追により廿八日李家場において完全に包圍され、遂に二日午後二時四十五分卅二旅長伍國甫以下部下四千とともに降伏、殘餘の兵も續々投降中である

鄂西地區に清鄉工作實施

【〇〇前線四日同盟】湖北省長兼武漢行營參謀長楊揆一上將は三日午後〇〇において左記要旨の談話を發表し、今後鄂西地區に清鄉工作を實施する旨を明かにした

今次鄂西作戰は『戰爭すなはち建設』の信條のもとに日華渾然一體となつて輝かしい成果を收めつつあるが、戰爭においては友邦日本軍が主隊となり國府軍も一部これに參加協力し、一方建設戰において國府側は全面的にこれにあたり、友邦また積極的に協力するといふ眞の同生同死の精神を遺憾なく發揮したものである、和平國府治下に歸した該地區は政治上重要なる地のみならず生產部面の中心地である、故に今後は監利を中心として鄢陽、潛江、沙陽鎮、黃陂の線を結ぶ湖北三角地帶を武漢地區の第一の清鄉工作實施區域として迅速かつ強力に推進する計畫で、目下着々實施準備を進めてゐる

ドネツ盆地で激鬪
東部戰線 雪解の泥濘に惱む

【チューリツヒ特電三日發】スイス紙ベルリン通信によれば、東部戰線の雪解けはなかなか物凄く河川も解氷を始めてゐる、特にドイツ軍の防禦線に極めて重要な役割を持つミユーズ河は水嵩を増して素晴しい障碍物を形成してゐる、ソ聯側でも氣候狀態が決定的の障碍物となつてゐることを認め、レニングラード方面の北部戰線においてすら多數道路が泥濘と化してゐることを認めてゐる、一日夜ソ聯側ではハリコフ西方におけるソ聯軍の攻擊は道路の泥濘にも拘らず進擊速度を増してゐると發表したが、二日朝におけるこの方面も雪解けのため進擊速度が鈍つたことを確認した、かくなつては鐵道を利用するソ聯軍の補給組織ももはや役立たなくなつた譯である、各戰區の戰況を吟味してみると、目下最も激烈な戰鬪が行はれてゐるのはドネツ盆地で、同方面のドイツ軍の反擊は大きな戰果を收めてをり、ロドワヤ地區にあるハリコフ軍左翼と中部ならびに東部ドネツ盆地にあるブアツーチン將軍麾下部隊の中間に楔を打込まんとしてゐる、これが兩軍の連絡點は鐵道交叉點ロドワヤであり、ドイツ側は去月廿八日同地を占領したと發表してゐるが、ソ聯側ではクラマトルスカヤと共になほこれを確保してゐると稱してゐる

重慶外交官 近くビシー引揚

【ビシー三日同盟】外交關係惡化により引揚げに決定したビシー駐在重慶代理大使一行はスペイン經由ポルトガルに赴く豫定であるが、スペイン政府が重慶政權を承認してゐない現狀にかんがみ重慶使臣一行のスペイン領通過は相當困難な問題に逢着するものと見られる

青年禁酒法案上程
四日の衆議院本會議

【東京電話】四日の衆議院本會議は午後二時六分開會

一、日滿地方稅徵收爲替共助法案ほか二件を一括上程、吉田委員長報告のとほり原案通り可決成立

一、北支開發株式會社法中改正法律案ほか二件を上程、千代木委員長報告通り可決成立、ついで赤尾敏氏ほか八名の議員提出法案『青年禁酒法案』を緊急上程

金子定一氏(岩手) 本法案は滿二十五歲までの青年の禁酒を目的とする、次の時代を擔ふ青年の心身を國家的に保護することは現下喫緊の要務である、この觀點より酒の害毒から純眞な青年を護りもつて精神、身體とも健全な青年を作り上げることが本法案の趣旨である、本法は滿二十歲の青年からこれを實施し、現在滿二十一歲以上のものならびに陸海軍人、冠婚葬祭などに對しては取扱を配慮するものである

との提案理由の說明を行ひ、委員附託として同三時六分散會

議會展望

◇……四日衆議院本會議は北支那開發法案外五件を可決成立せしめ、之により政府提出八十九法案の中未成立は僅か九件のみとなつた、殘餘法案の中主なるものは貴族院の市町村制改正、東京都制案、衆議院の戰時刑事特別法改正等で、右三法案を中心に兩院は大詰に臨みながらも依然白熱的な論議を展開してゐる

◇……衆議院では果然戰時刑事特別法改正に論議が沸騰してゐる、問題は依然『國政の紊亂を目的とする宣傳罪』の範圍が中心であるが、同法案委員會は午前十時から委員のみの懇談會を開いて檢討の結果、統制經濟に關聯する諸政策の批判並に議員の議院活動に關聯して院外における言論等の諸點について具體的事例を擧げ、それ等個々の場合に果して改正案の宣傳罪に該當するか否かを司法當局に再言明せしめることになつた、一方齋藤隆夫氏ほか百五十名による同法案に關する有志代議士會が開かれ同法案否決を決定するなど論議紛々たるものがあるが同法案の立法精神その他大綱は既に多數議員の諒承するところであり結局相當の波瀾を豫想されつつも無事成立に漕ぎつけるものと思はれる

◇……近來の議會に珍しく赤尾敏氏ほか二百七十二名の贊成者によつて青年禁酒法案が四日の衆議院本會議に緊急上程され金子定一氏の提案理由說明があつた、同法案は現在行はれてゐる未成年者禁酒法を廿五歲に引上げようといふもので、金子氏は經濟上、保健上の見地から同法の必要を強調して全議場を傾聽せしめた

けふの兩院

貴族院 本會議＝なし▲委員會＝午前十時より市制、町村制、午後一時半より都制の各委員會を開く

衆議院 本會議＝なし▲委員會＝午前十時より決算第三分科會および決算小委員會、戰時刑事、青年禁酒法案、午後一時より決算第一、第二分科會を開く

消息

大東亞辭令(四日) 大東亞省調査官 安孫子藤吉 任大東亞省書記官(三等)命文部事務局總務課長

◇金信錫氏(東亞常務) 五日光州へ出張

◇加田哲二氏(慶應大學教授) 四日釜山着、海雲台ホテル滯在中

化粧用 アモンパパヤクレーム

南方產パパイン酵素應用專賣特許
にきび そばかす しみ取り 美肌美用
說明書進呈
東京市四谷區 株式會社 杉田商店

天下無敵胃腸病に
胃腸病に永年苦しむ人へ
慢性胃腸藥 タイト
¥1.00 ¥2.00 ¥5.00 需家用 ¥10.00
▼各藥局ニ有リ品切ノ節ハ本舖ヘ御注文ナサイ
責任本舖 隈田春日堂
急性慢性下痢症には百發百中

化膿性疾患に
適應症 急性慢性淋疾 感冒・肺炎 化膿性婦人科疾患 扁桃腺炎 丹毒・中耳炎 化膿性眼科疾患
―製法特許―
最も進步した ズルフォンアミド劑
レギオシ錠
大日本製藥株式會社 大阪市東區道修町三丁目

眼炎に
特に冬の急性結膜炎に
●紫外線や埃から起る急性結膜炎は本劑でスグ手當下さい。優れた治病力は有效に眼疾を治療します
●疲れ目霞み目等の視力障害では眼の疲勞を除き視力を回復します
二五錢・四五錢
發賣元 株式會社 玉置商店
純正眼藥 スマイル

咳止め

氣管支カタール 流行性感冒 百日咳・喘息等
一包 大人三日分 小人六日分 七〇錢
フスパン シロップ
製藥株式會社

頭髮に 生々とした 健康を
純粹植物質
千代田ポマード
東京・株式會社 千代田山岸商店

石鹸節約とタオルの代用
浴用天然海綿

肌ざわり快く素肌美を創る
工業用海綿 豐富在庫
大二圓・中一圓半・小一圓(送料共)
特約店募集
明治不動產株式會社
大阪市北區堂島中一丁目

食糧の確保に邁進 全鮮の產米競進會 各道入賞點數査閲決定

京城日報社主催

……本社では米增産……產米競進會を計畫中のところ、昨夏の殆んど全鮮に亙る旱水害のため豫定計畫の實施不可能となり、一部には全面的中止說さへ擡頭したが、決戰體制下の半島に負荷せられた產米增殖の重大使命に鑑み決時即應の計畫斷行を決意し、總督府農林局指導の下に各道局の意見を取纏め、更に總督府農林局農政、農產兩課の審査によつて審査目標を米穀增殖の最高度下部層たる面（邑を含む）及び部落の二單位に限定し、鮮內二千米面邑面から六十八邑面を、三萬五千米部落から百五十六部落を選出し三月二十四日を總督府締切日を以つて出品を締切り農林局指導の下に特設した審査員會の審査を經て本月下旬京城において盛大に表彰式を擧行することになつた。尚同會では被表彰團體に對して規定の賞狀を贈呈する外、邑面に對しては共同施設として、各部落に對しては賞金を贈呈するがこの總額三萬圓に上る見込みである而して面（邑を含む）及び部落の各道別審査數は農林局の査閲を經て左の通り決定した

面の各道別府獎割當

京畿道八點、忠南道六點、慶北道五點、黃海道七點、江原道五點、全南道五點、全北道七點、慶南道五點、平北道六點、忠北道四點、平南道五點、咸北道二點、咸南道三點、計六八點

部落各道別府獎割當

道名	一等	二等	三等	計
京畿	三點	五點	一〇點	一八點
忠北	一	二	四	七
忠南	二	五	八	一五
全北	二	五	八	一五
全南	二	五	九	一六
慶北	二	四	八	一四
慶南	二	四	七	一三
黃海	三	五	八	一六
平北	二	四	六	一二
平南	二	四	五	一一
江原	二	三	五	一〇
咸北	一	一	二	四
咸南	一	一	三	五
計	二五	四八	八三	一五六

なほ右競進會の審査機關に就ては同會でも非常な苦心と研究が重ねられ、總督府農林局農政、農產兩課の指導で審査委員長、顧問以下左の如く決定、會長高宮京城日報社々長から夫々委囑せられたが、審査委員長以下何れも現半島が有する米作指導層の最高權威を網羅してゐる

審査委員會 委員長總督府農事試驗場長湯川又夫氏、顧問總督府農林局農產課長……氏……技師和田滋穗氏、總督府農事試驗場技師……、同技手伊藤正明氏、總督府技手鈴木俊夫氏、同館谷五平氏、同高橋秀雄氏、同北豊氏

森林令を全面的に改正

軍需用木材をはじめ決戰下に緊要な薪炭、木材の供出ならびに森林資源の維持培養に萬全を期すべく農林局では森林令を全面的に改正することゝなり、目下鋭意研究を進めてゐる、今回森林令の改正は現行の森林令が明治四十三年に制定實施されたものなので、その間における實情の變化、計畫生產ならびに供出などに對應する强力なる規定ならびに實施機關の設置を主眼とするものである すなはち、現在の森林令では伐材が許可事項となつてゐるほか經營に關しては何ら拘束を受けてゐないので、民有林の大部分が不適當に經營されてゐる實情にかんがみこれが經營の積極化に强力なる方策を講じ森林資源の維持涵養を圖る一方計畫伐の用材、薪炭の供出に必要なる强力な命令を規定するなど劃期的改正が行はれるもので、現下の情勢に照らし、これが急速實施が緊要とされてゐる

朝鮮中支貿易强化 上海で懇談會を開催

【上海三日同盟】朝鮮對中支の輸出入貿易機能を強化すべき朝鮮中支經濟懇談會は三日本クラブにおいて開催、朝鮮側より總督府關係官、各關係組合代表者、中支側より大使館、總軍經理部關係官、海運各業者代表等五十餘名出席、兩地間の物資交流促進に關し左の諸點につき種々意見の交換を行つたがなほ今後引つゞき同樣の懇談會を開くことゝし散會した

一、朝鮮の經濟事情ならびに貿易統制の方法

一、中支の物價問題を中心とする朝鮮、中支間の輸送增強に關する具體的方策

正金頭取更迭 後任に柏木副頭取

【東京電話】横濱正金銀行頭取大久保利賢氏は後進に道を開くためかねて辭意を有してゐたが、いよ〳〵來る十日開催の同行定時總會を機として取締役會に正式辭意を表明することゝなり後任頭取は現副頭取柏木秀茂氏の昇格に決定した、しかして後任副頭取は現取締役淺田振作氏に內定したが、今回の首腦部更迭を機として取締役香島長太郎氏は辭任し前ロンドン支配人加納久朗氏が任命される豫定である、なほ大久保氏は去る十一年九月兒玉謙次氏の後を襲つて頭取に就任以來支那事變、大東亞戰爭を通じ爲替政策推進の第一線に活躍し、また柏木氏は三重縣出身本年六十三歲、明治三十九年東大卒業と共に正金に入り十四年五月取締役に昇格、十六年五月副頭取に就任した

……金を獻納することに決定、五日より實施する

川崎二十圓、川南二十圓、同新二十圓、小林鑛業二十圓、三菱本社二十圓、朝鮮水力二十圓、同新五圓、古河電工二十圓、同新二十圓、鐘ケ淵デーゼル十五圓、大連機械 同新十五圓、小松製作二十五圓、大日本輕金屬二十圓、特殊鋼十五圓、砂鐵二十圓、鑛業冶金二十圓、昭和鑛工二十圓、日本砂糖十五圓、同新五圓、三菱航空二十圓、石嶺滑工十五圓、同新十五圓、日本染料十五圓、同新五圓、國光製鐵二十圓、山陽製鋼二十圓、渡邊製鋼十五圓、同新十五圓、石原產業十五圓、同新十五圓

全鮮海事署長會議開く

小型造船の擴大につき總督府遞信局は十八年度において十七年度小型造船計畫案を畫期的に擴張しこれが船價補償のためによる補助金豫算の豫算化を進めつゝあつたが、豫算案の成立に伴つていよ〳〵實行に移されることになつた、これがため五、六の二日遞信局會議室において全鮮海事署長會議を開催、これが實行案を決定することになつた、すなはち成立せる豫算案による造船數は百トン二五隻、百五十トン二〇隻、三百トン一〇隻で十七年度實行案の百トン六〇隻に比し非常な飛躍を示してゐる、さらに遞信當局の運行原案は船舶を大型化して百トン一五隻、百五十トン三〇隻、三百トン一五隻であり、これはまた總トン數においても五百トンの增加である これがため當然鮮內各地中小造船所の整備强化が必至となるがすでに昨秋來進行しつゝあつた整備により基礎工作がほゞ成りさらに今回の豫算成立によつて更に具體的方針を樹てることになつてをりこゝに木造船の決戰的擴大計畫遂行の態勢は整備し終つたものとみられる

商工經濟會實現 朝鮮は早くて十月頃

現在の都市單位商工會議所を道單位に再編成する商工經濟會法案は今議會を通過したので、いよ〳〵內地は八月、朝鮮は十月頃それ〳〵實現をみることになつた、よつて京城商議ではこれに備へて事務局機構を擴充すべく過般の役員會において新年度から企畫、組合、協力の三課を新設することに決定したが、さらに商工經濟會實現の曉において職員の大增員を行ひ部制を實施して事務局機構の劃期的擴充強化を斷行することになつた

鮮內の小型造船 年度內計畫完遂

鮮內の小型造船計畫十七年度百トン七十五隻を六十隻に縮小したが、そのうち少くとも十五隻程度は完成を繰越すのではないかと豫想されてゐたが、年度內に計畫を完全に遂行し得ることゝなつた

防空監視隊員慰問資金

日ごと夜ごと半島の大空の護りに任じ國土防衛の重責に默々挺身しつゞける防空監視隊員に感謝をこめた慰問金は全鮮各地から潮の如く寄せられてゐるが二月十八日現在で二萬四千六百九十四圓卅錢に達し更に二月十九日から三月三日現在まで朝鮮防空協會本部並に江原道支部、本社、每新、朝鮮商工の三社を通じて寄託した感激の資金並に氏名左の通り（町名のみは京城府）

六百七十九圓五十錢明治町明治町會一同▲百圓元町二ノ八一橫田龜藏▲十四圓女子公立實業學校宮原國太▲五圓吉野町一ノ二二七四村節子▲二百六十九圓五十錢仁川本町聯盟各班員一同▲四十三圓九十五錢醫藥商業學校職員生徒一同▲三十七圓女子醫學專門學校附屬醫院職員一同▲三十圓八十錢京畿道開城府開城公立中學校職員生徒一同▲十七圓二十錢仁川府花町京畿道立仁川醫院職員一同▲十六圓京畿道開城府開城宮町公立國民學校々長▲十五圓六十一錢同開城公立國民學校々長▲十圓仁川府山手町三丁目第十二愛國班一同▲六圓京城府滄川町五五ノ八朝鮮監理教會▲一圓五十錢京畿道金浦郡金浦金融組合陽川支所▲三百三十三圓永樂町二丁目國民總力京城府聯盟本町第一方面實践部▲二百圓太平通二丁目朝鮮火災海上保險株式會社▲百十五圓和泉町國民總力日本出版株式會社朝鮮支社聯盟愛國班一同▲廿二圓十錢第二公立高等女學校職員一同▲十二圓東崇洞花園町會第六區二班代表山本寅▲五圓七十錢京畿道水原公立高等女學校稻津英夫外十名▲五十錢同金井白子▲百圓本町一丁目朝鮮貯蓄銀行▲八十圓朝鮮總督府林業試驗場一同▲五十圓太平通東方ビル內朝鮮農地開發營團▲二十圓咸鏡南道羅南本町田尻正光▲十七圓五十錢商業學校職員一同▲百圓光熙町一ノ二五六大橋惠照▲三十圓海州府南本町朝鮮米穀市場株式會社海州出張所住田利作▲十圓醫藥學校木村英成、常山龍毛▲百圓朝鮮運送本社青年隊一同▲三百圓太平通一ノ一一九朝鮮電力會社▲五十圓太平通一ノ二五日本マグネサイト開發株式會社▲五百圓南大門通二ノ五京城電氣株式會社▲三百圓黃金町二ノ九日本高周波重工業株式會社▲五十圓安國町一七ノ一富木容均▲百五十四圓京畿道開城飲食組合組合員一同▲十圓都染町三二宗橋教會▲二十圓二十錢弱竹社稷町愛國班員一同▲五十圓錦路一丁目壽南商會▲二十圓 敦 山國民學校兒童一同▲三十五圓鍾 路中部町會第四 區九班 員一同▲十圓五十錢龍山警察署職員一同▲七圓四十錢京畿道加平警察署職員▲一同四十二圓九十錢西大門警察署職員一同▲五百三十六圓元町二丁目町會第一區乃至第十五區內一同▲六圓右蘇原公立國民學校並に同校附設龍岡簡易學校職員兒童一同▲百圓永樂町朝鮮無盡株式會社▲二十圓京城醫學專門學校職員一同▲十圓五十錢京畿道利川砂防事務所職員一同▲二圓同砂防林施業組合職員一同▲四十六圓六十錢朝鮮總督府農政課職員一同▲卅八圓二十錢同畜産課職員一同▲七十六圓同糧政課職員一同▲百九圓二十錢同土地改良課職員一同▲六十九圓六十錢同林政課職員一同▲四十二圓六十錢同林業課職員一同▲三十五圓八十錢同水產課職員一同▲百四十五圓 二十錢同會計課 職員一同▲二十六圓六十錢京畿道開城警察署職員一同▲十圓同長湍警察署同▲九圓八十錢同坡州警察署同▲十一圓七十錢同江華警察署同▲十一圓同龍仁警察署同▲四十錢同仁川警察署同▲五十九圓五十錢京城鍾路警察署同▲五十三圓二十錢同本町警察署同▲二十四圓四十錢同永登浦警察署職員一同▲十一圓三十錢京畿道安城警察署同▲十圓四十錢同廣州警察署職員一同▲三百八十三圓並木町々會二十一區班員並に外百八十八名▲八十二圓五十錢新堂町京城公立第三高等女學校▲三十圓同二五一京城昭和工科學校▲六十九圓四十五錢京畿道開城明德高等女學校職員生徒一同▲四十三圓四十錢番大方町一八〇京城公立工業學校職員一同計六千一百二十八圓二十三錢

累計三萬五千六百九十八圓五十錢

石炭增產へ拍車 上龍局長石炭統組總會で述ぶ

石炭統制同業組合の本年度定時總會は四日午後二時から遞信事業會館に開催、出席組合員六十餘名に總督府から上瀧鑛務局長、眞原技師、木野燃料課長以下係官出席、人見組合長の挨拶あつて議事に入り

組合事務規程中組合職員の家族手當月額三圓を五圓に改正又給石炭ビル賣却代として別途保管中の十萬圓のうち六萬五千圓を一般會計に繰入れ決定、次いで十八年度組合豫算七〇一、四〇五圓（前年比五二、六九七圓增）同移輸入炭船舶特別會計豫算二三一、七六一圓（前年比二八四、三四九圓減）を承認し豫定の十八年度移輸出朝鮮無煙炭配當計算規程案はこれを別途審議することに決定

終つて上瀧鑛務局長より十七年度石炭需給計畫の推移、經過並に十八年度需給計畫について說明の後「十八年度は大體自給自足のやむなきを豫想してゐたが或る程度の輸移入も可能な見透しがついた、而し問題は輸送關係であり決して樂觀は出來ぬ故、鮮產炭の增產については有煙炭と無煙炭とを問はず一層必要である」と鮮炭に對する一路邁進の熱意を要望、これに對し組合員から本府方針を闡明、業者の積極的な態度を要望、さらに坑木、油の配給、配給の圓滑化等を要望、さらに木野燃料課長より最近の炭況事情と增產のための勞務對策、積込設備の完備、貨車不足の對策等につき注意あり五時散會した

鮮內株時價 平均昂騰

朝取調査＝三月初め現在における鮮內主要會社數五十九社、銘柄九十五種、一株當り五十圓拂込み換算時價平均は七十一圓七十二錢にして前月に比し一圓五十六錢昂騰、また前年同期に比すれば十二圓五十八錢方の大幅値上りである、その內容左の如し

業種別	三月初め	前月比較
金融	[illegible]	[illegible]
運輸	[illegible]	[illegible]
礦業	[illegible]	[illegible]
電氣	[illegible]	[illegible]
製造	[illegible]	[illegible]
拓殖	[illegible]	[illegible]
雜業	[illegible]	[illegible]
平均	[illegible]	[illegible]

（單位圓、▲印騰）

大株も證據金徵收決定

大株取引員組合では實物取引主要銘柄に對し五圓乃至二十圓の證據金……

半島貿易の運營 ＝會社經營で進まん＝

東亞貿易の國際的運營を期するため設立することになつた交易營團と半島との關係は岸商相が今期議會特別委員會の席上、『朝鮮にも分團若しくは分社を設置する方針である』との說明をなして以來總督府對商工省との間に微妙な關係を生んだが物動關係で東上した山地商工課長は商工省側と折衝、總督府が商工省との間に同營團法案議會提出前に決定した會社案を堅持せしめた

すなはち朝鮮貿易振興會社と東亞貿易振興會社とを合併せしめこの新會社による貿易統制でこれが爲替上生ずる損益は交易營團と同樣に特別會計から補給乃至控除として受けることになる、三日歸任した山地商工課長がこの點『將來は別として會社で行くことになつた』と明言してゐることは本問題に對する總督府當局の方向を示すものとして注目される

東拓林業所長會議開催

東拓林業部は現在十八萬町步の山林を擁し時局の要請する林產資源の供出に對し重要なる役割を負荷されてゐるが、來る十日から三日間全鮮九ケ所の林業所長を招集して左記事項につき協議して決戰下當面の木材事情に即應し萬全の對策を樹立する

一、時局の要請する資材の供出對策

二、伐採に併行すべき造林計畫

三、林野における食糧增產對策

朝鮮新聞會事務所移轉

鮮內日刊新聞社十三社を以て組織する朝鮮新聞會事務所は從來本社內に在つたが今回京城府太平通一丁目一番地金融聯京畿道支部三階に移轉した、電話番號は本局二、三三〇番

本社寄託獻金 ＝三月二日扱＝

國防獻金 【海軍】二十一圓三十四錢京畿道富川郡素砂邑素砂代官元村邑長▲十四圓三錢同淑明女子實業學校二年竹組金田京子▲一圓十八錢咸南盤山郡盤山面新盤里山本邦夫

◇訂正 三月三日附朝刊本欄▲五十圓也國防獻金京城府普光町二五八井啓文とあるは『三井啓文』の誤植に付訂正

恤兵金 【海軍】十九圓九十九錢京城府吉野町一丁目廣木一雄▲五圓忠南天安郡天安邑局鐵天安驛神川勉▲四圓八十錢京城府鶴府町京城梅洞公立國民學校六年松原金子

累計 國防獻金八十六萬九千七百七十九圓十六錢

累計 恤兵金二十二萬七千六百四十二圓六十七錢

總合計 百九萬七千四百二十一圓八十三錢

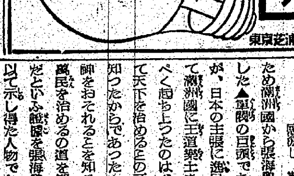

東京芝浦電氣株式會社

各地大引一覽（四日後場）

銘柄	大引	高値	安値
朝新	—	—	—
大新	—	—	—
東新	八〇・六	八〇・七	八〇・九
鐘紡	一三八・〇	一三八・〇	一三八・〇
鐘新	五五・四	五五・四	五五・〇
高周波	—	[illegible]	[illegible]
滿業新	—	[illegible]	[illegible]
三重新	—	[illegible]	[illegible]
岩村	—	[illegible]	[illegible]
マグネ	—	[illegible]	[illegible]
小林	七七・〇	七七・〇	七七・〇

銘柄	大引	高値	安値
東株 短期			
鐘紡	一二八・〇	一二八・一	一二七・九
東紡	—	一四〇・九	一四〇・九
日石	七四・四	七四・九	七四・三
日立	六四・二	六四・二	六三・九
東新	八〇・八	八〇・八	八〇・三
帝人新	七一・七	七一・九	七一・六
郵船	九三・四	九三・四	九二・八
商船	八五・五	八五・八	八五・五
三重工	九六・九	九六・九	九六・五
神戸鋼	六四・一	六四・三	六三・九
大引 二・四九分			
東新	八四・八	八四・八	八四・五
郵船新	七八・九	七九・〇	七八・八
三菱重	九六・五	九六・四	九六・一
鐘新	七五・九	七五・九	七五・七
帝人新	七三・〇	七三・一	七三・〇
日立	六五・九	六四・〇	六五・八
大新	四四・五	四四・六	四四・五
鋼管	六九・四	六九・四	六九・三
日石	七四・五	七四・六	七四・三
大引 二・四七分			

國體の本義と道義半島（十二）

鐮田澤一郎

新日本文化創成こそ 與へられた最大最高の課題

これからの日本精神が科學的精神によつて武裝されたものでなければならぬ所以は茲にある。問題は、それは新らしき知性の問題であるといふことである。卽ち古き知性を破砕し、新しき知性を確立しなければならぬ。それは過去の知性が自由主義的色彩のもとに批判を特色としてゐたに比し、新鮮で陽剛な理想の高揚を通して明けゆく次の時代に働きかける發展的創造的な逞しき建設的知性でなければならぬ。こゝに於て知性は單に知性としてあるのではなく、行動し、情感し、意志する民族の知性として生かされねばならない。市民的な知性よりも新しき國民的、民族的知性である。知性の問題はこの現實的基礎を忘れてはならない。

豊かな現實の生活體驗から不斷の示唆をくみとりながら、たゞ現實への指導的機能を果さうとするのである。これは生活の窓を豊かに先立つて國家的行爲なり、民族的發展なりの企畫と方針とを提示し、確定せんとするのである。

日本民族は肇國以來、今日に至るまで長い年月の間の生活の歴史においてしば〳〵この方向に於て驗して來たのである。悠久三千年の久しき間常にすぐれた優秀な文化を攝取して、自らを豐潤にして、獨自の文化と外國文化を綜合止揚し吸收し、活用し來つた歴史的事實がこれを示してゐる。

かくしてそのユニークな個性やみは、異邦思想や、文化やを迎ふる度に、益々鍛へられ融合せられ、その生命を發揚し來つたのである。否定的なものは却つて肯定的なものを強め、非日本的なものさへ却つて日本的なものの眞さと美しさとを助け、一層高次な統合をなして雄渾な獨自の發達を示し得たのである。

佛教も儒教もその神髓は日本に於てのみ殘り、儒教と力と實體を得て居る。西洋の文化も採用されてこれを縱横に驅使し得たのである。まことに日本民族は外來的な異邦文化と、固有文化との間に重層建造を創出しつゝ、嚴然と和合し、矛盾なく日本文化を高め、深めて獨創的なものをなして來た。

從つて明治以來すでに採り入れられて來た科學精神を新時代のものとしてさらに深く把握し、新しき創造を企畫し、民族文化の缺陷を補強し高度の普遍性と强靭なる指導性をもつ新日本文化を創成することこそ現代の知性人に課せられたる最大最高の課題たるとともにその理念の中樞を成すものこそ『國體本義への透徹』であり近代科學精神と同等の矛盾撞着なき統理ある體系の展開である。

まことに科學的知性を離れて現代の國家活動は考へられない。このことは非合理主義を叫ぶ獨伊全體主義國家に於ても例外ではない。科學性は現代國家の性格である。それはひとり生產力の擴張、國家の軍事的充實、自然科學の應用的領域を意味するばかりでなく、政治、經濟の分野における企畫統制等の現代國家活動の特色が全く科學的操作のもとに遂行されるといふ點にある。從來科學とは對蹠的位置に立つものと考へられた文學に於てさへ科學性が問題として論ぜられるといふのは、科學性が一般現代文化の主要性格をも包含することを意味する。文藝復興期の文化が一般に藝術的であり、ブルクハルトのいふごとく、國家も藝術品として形成せられたとするならば、今日の文化が一般に科學的であることによつて、科學國家、科學世界と名づけることが出來るともいへる。

そこまで行くには、科學が國民生活に有機的に把握され、潜在的に體得されなければならぬ。それが科學の生活化であり、生活の科學化である。所謂『科學する心』よりさらに一歩を進めたものである。

マルクス的學說の否定すべきはいふまでもない。然し若し現代の非合理主義者が、科學的精神を輕んじてマルクス的學說がこれをその理論の根據に置き入れんとしてゐるが故に、その理由によつて眞正なる科學精神そのものをも、全面的に排撃せんとするが如きことあらば、國家にして國家、國家の發展これに過ぐるものはない。たとへ科學的な知性を歪曲し、排斥し、杜絶してもその新鮮たる現實は決して消滅しないからである。

隨想錄

道義朝鮮の建設と、二千四百萬同胞の皇民化をめざして日も夜も足らぬ小磯總督の精勵に感激し、敬意を表するため滿洲國から張海鵬將軍が來城した▲軍閥の巨頭であつた張將軍が、日本の主張に逸早く耳を傾けて滿洲國に王道樂土を具現せしむべく起ち上つたのは、覇道によつて天下を治めることの不可能なのを知つたからであつた▲神を敬ひ神をおそれることを知る者のみが萬民を治めるの道を知つて居るのだといふ信念を張海鵬將軍は身を以て示し得た人物である。故なるかな、將軍は滿洲國における建國とみにあがり、將軍のあるところ和樂の氣滿つるといふ有樣だ▲これを蔣介石と比較して考へると過ぎた皮肉な對照をなすものであつて張將軍は日本に於て道を學ばなかつたのに、神を信じることで日本の大東亞建設に共鳴し、蔣介石は日本朝野の恩を識り乍ら、覇道に立つて師父たる日本を裏切つた▲神を畏れず師父を侮り、たゞ己れの權力のみを恃んだ蔣介石は何うなつたか。彼は重慶に殘存する匪賊的な勢力の一頭目に顚落して了つた。彼の望む如く、もし日本を敗北せしめ得てゐたとしても、彼は米英にその領土を奪はれてゐたのである▲今からでも、蔣介石が張海鵬將軍を學び、神を畏む態度に還り、その信仰に起つて民を率ゐることが出來たならば、支那全土を和樂せしめ得て、日本と眞に米英擊滅の榮譽を擔ふことが出來るが、それは望めまい▲俗諺に曰く『馬鹿は死なきや直らない』と。蔣介石がその重慶をも失つたとき目が醒めても、それは何の役にも立たぬのである。

決戰！決戰
頑張れ示せ國民の底力
◎決戰體制下の生產增强に協力致しませう
◎國債貯蓄は米英擊滅の源泉
京城府明治町二 秋田證券 電話本局②一五五五

文化 〝擊ちてし止まむ〟（1） 森田梧郎

陸軍記念日が近い。國をあげて戰ふ大決戰のさ中に、再びめぐり來る陸軍記念日を前にして、感まことに無量である。

しかし、今は決戰の時である。徒らに感激にふけり、感傷にひたつてゐるべきでない。かつて國民がロシヤに燃やした聖なる敵愾心を燃やし、あらゆるものと心を動員し、一億の總意を結集して、戰爭目的達成に邁進すべき國家非常の時である。

この回想より決意への結びとして、陸軍が一億國民の總進軍におくられたのが實にこの『擊ちてし止まむ』の言葉である。〝擊ちてし止まむ〟——言葉はわづか七音の短いものである。しかしその韻調はあくまで明るくおほらかで、鋼鐵の强さひびきさへある。米英の息の根をとめるまで、戰ひ拔かうと勇む一億の決意を率直に現して、いやが上にも戰爭意識をかきたてる。

大東亞戰爭とともに現れた標語はおびただしい數にのぼる。しかしその中には國民に馴染むいとまもなく、いづくともなく姿を消したものも少くない。しかるに決戰の合言葉〝擊ちてし止まむ〟は、燎原の火の如く、忽ちにして全國にひろがつて民一億の心に深く根をおろして、うちなる純忠の心をよびさまし、老いも若きも高らかに米英擊滅の進軍譜として誦してゐる。快なる哉である。

〝擊ちてし止まむ〟が決戰の合言葉として取りあげられたのは、昨日のことで新しい。しかし周知の如くこの言葉は、建國の昔、畏くも神武天皇が、聖戰にはげむ久米の子等を激勵したまうてあそばした大御歌に拜する言葉である。

それから二千六百年、元寇が博多の海に迫つた時も、米國のペリーが黑船を浦賀の海に浮かべた時も、英佛蘭米の聯合艦隊が下關海峽をおびやかした時も、近くは日淸、日露の兩役に際して、わが國民は〝擊ちてし止まむ〟と闘魂をもやして、外敵を擊滅し、祖國を富嶽の安きに守つて來たのである。

（筆者は總督府學務局編修官）

不連續線

供出 鐵器回收には應じても、古錢や外國貨幣を愛藏してゐては意味がない。生花は靑銅器の花瓶に限らない、陶磁器の食器には、綠靑の害があることを知らねばならぬ。周圍にある火鉢や置物、メタルや賞杯をも應召させるのが、まして、應接間にある自分の胸像や、その庭園に立つ先代の銅像など、二宮尊德や乃木大將の銅像でさへ出征してゆく今日である。ことを考へた富豪なら、恥しくて引込めたくなる筈である。さあ、銅器類を供出しよう。

文藝作品 國語放送

朝鮮放送協會では從來半島人作家の文藝作品を第二放送（朝鮮語）により放送して來たが、昭和十七年度の總督府賞受賞文藝作品が近く發表されるのを機會にその國語放送を圖る外、今後は半島人作家の文藝作品中優秀なるものは、逐次劇や物語等の形を以て國語で紹介することになつた

映畫ニュース

☆總督府推薦映畫 總督府では松竹映畫『開戰の前夜』と滿映文化映畫『雪の國境』の二作を推薦映畫として指定した

☆朝映が東京出張所設置 朝鮮映畫製作會社では本格的劇映畫の製作開始に伴ひ內地方面との連絡が繁くなつたので、この程東京出張所を設置、所在地は東京市京橋區木挽町五ノ二日本エタニツトビル二階で駐在員には前日活京城出張所長渡邊正太郎氏が就任した

文化だより

◇岡田順一氏（朝鮮映畫配給社常務理事）平壤で開催の映畫技術者講習會に出席中六日歸城、八九兩日淸津の講習會には同社理事野崎眞三氏が赴く

◇山田キミ氏（洋畫家）十日から東京銀座日本樂器畫廊に開催の陸軍記念日全女流美術家奉公展に油繪『薔薇』を出品、閉會後陸軍省へ獻納の豫定

國風短歌 第三選

題『霧中梅』 選 大內久枝

霧の初音うれしとひとゝみれはこそその梅に霧そかゝれる　佐藤敦子

霧深み訪ふ人もなき野司にあは雪ふりて鶯のなく　竹村龍虎

羽衣もてふりつむ霧をちらしつゝうめの立枝に鶯のなく　杉本瑛自芬

ふる雪にきほひてさける梅か枝に霧もかほりて鶯のなく　中島貞信

ふる霧にかくれぬ香をやしたひ來しうめの立枝に鶯のなく

淋疾に劃期的新劑の出現
優龍 ユーロン 「萬有」
ユーロンは化學療法劑中最高の分子規格を有し內服のみにより淋菌を完全に擊滅するが故に決定的治淋劑にして全治療界より絕讚を享くるのみならず凡ゆる化膿性疾患に應用して卓効を奏す
適應症 急・慢性淋疾、丹毒、敗血症、中耳炎、扁桃腺炎、乳腺炎、蓄膿症、化膿性疾患
包裝 錠劑 二十錠入 百錠入 粉末 十瓦入 廿五瓦入
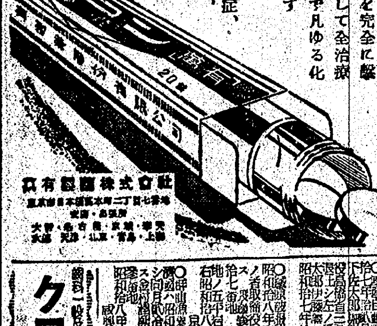
萬有製藥株式會社
Banyu

間に合せ〟生活に
一番役立つメンソレータム
外用藥に 化粧料の代りに

二十五錢 四十五錢 九十錢
外やけど吹出物かゆみ鼻の頭歯齦ひび化粧下
輝く東亞の家庭藥
メンソレータム
日本メンソレータム本舖

消化と榮養
エル・ビオゲンの作用…
成長促進を司る乳酸菌のビタミンB_2、之と共に胃腸を整調するビタミンB_1、更に齒・骨を强化するビタミンD及びカルシウム、其他牛肝臓資質、鐵、消化酵素等をも適切に配合してあるので、胃腸を强化し、榮養を良くし、抗病力を增して虛弱體質の改善に極めて有効！
エル ビオゲン錠
一五〇錠・一圓五〇 五〇〇錠・三圓七〇
イオラン製藥株式會社

クロダ齒科 レントゲン科

商業登記公告

[illegible]

第拾參期決算公告（昭和十七年十二月三十一日現在）

朝鮮貨物自動車運送事業組合

[illegible]

昭和十七年度決算公告（昭和十七年十二月三十一日現在）

南鮮貿易株式會社

[illegible]

第五回決算公告（昭和十七年十二月三十一日現在）

[illegible]

今年こそは

固い地盤は破れた、食糧增産決戰の春は一日一日と駈け足で訪れ、早くも鍬を打ち振る農民の眞摯な耕作の序曲は奏でられ始めた、土に生れ土を育くみ土に生きる農民の不屈の魂は昨年の旱害、水害の凶作も見事に克服してひたすら土への戰ひに挑み勝ち拔く半島の山野は今や食糧基地としての榮譽を雙肩に荷ひ打ち下す一鍬にも食糧報國への一念をこめてゐる、旱害も水害も天の試煉であり、かへつて尊い教訓でもあつた、今年こそは斷じて半島は半島自らの手で賄はねばならぬのだ！春の曙光とともに後れをとらぬ準備が肝要、まづ麥の手入、種播きの注意、野菜增産への備へを總督府農林局の擔當技師に解題して貰はう

手はずは良いか　增産への準備は今だ

農村へ技師の檄

肥培管理を第一に＝麥　武内晴好技師談

麥の增産は米と同樣に重要視されてゐる、朝鮮では昨秋の增産計畫に基いて取敢ず五萬六町步の作付を增やし技術的指導も積極的にやつてゐるが本年は寒冷と濕度の關係で現在までの經過は餘り良好とはいへない、だが豐凶を決定するだらうし、發育もほぼ回復してゐることは確だ

この十日過ぎから各課を動員して肥培管理の地方指導に出るが肥培管理は麥の伸育伸長期開始前に行はねば充分の成果はあがらない、麥の發育狀態、色、濕度、天候等と照し合さなければならないから技術的にも民度の低い農民にとつて甚だ困難な事ではあるがこれを明瞭に教へない限り增産は絕對に望めないと思ふ、追肥が時期を逸すると最も大事な分蘖に大きく影響するし成長を遲らせることゝなる、また中南鮮方面のやうに畓の裏作の多い所は雜草の發生が多いから解氷期と同時に排水溝を作らねばならない、一方麥踏みの時期も近づいたが早い地方では既にこの一日頃から始まつてゐる所があるが、成北地方等は四五月頃だから農民も一齊に忙しくなるが、先づ第一の要件は指導者と農民が一體となることである、これさへうまく行けば手數のかゝる作付增加がなくとも相當の增産は出來る、われ〱もこの點を重視してこちらから農民に積極的に働きかけ農民を手をとつて指導するつもりである

つけるのは今月の中頃から五月初めにかけてであるから今後の肥培管理の指導如何にかゝつてゐる、先月の下旬から地方の指導を兼ねて視察して來たが、農民達も今年こそは頑張つて昨年の被害を取り戻さうと土入れや根踏みなど麥の手入に一生懸命である、幸ひこの頃は氣候も比較的温く濕氣も充分あるからこの分では昨冬發芽しなかつた麥も發芽してゐる

都會近郊が重點＝野菜　堀山寅太技師談

野菜の不足は例年の事ではあるが昨年は天候の關係で特別被害が多かつた、それでなくとも大根、白菜等内地人方面の需要は目に見えて增加して來てゐる、今年こそは從來の内地依存を脱却して朝鮮の自給態勢を確立するため萬般の事情を汲んで對策を練つてゐるが、これには先づ地方指導員を強化する一面農民全體の技術を引上げ、勤勞精神を昂揚することである

作付面積を增やすことは一定の準備期間とか或は勞働力、立地條件等が必然的に關係を持つことになるが現在の國情からして一分一秒を爭つて一株でも多くの野菜を作ることが先決問題であるから農民を技術的に高めること、時局の認識から來る勤勞精神の昂揚によつて自給圏を確立することが一番手近な方法であり最も成果を期待し得ると思つてゐる、今まてのやうならば〱の自由耕作では勿論不可ない、今年からは一つの中心生産地又は一都市を中心とする圏團的なブロツク圏を指定して縱、横の運絡を緊密にとり出荷の促進、器具、肥料の配給に萬全を期さねばならない、一番增産上困難なことは朝鮮は旱魃の時期が丁度蒔種期になつてゐるし、地方によつては栽培困難な作物もあるからかうした點も充分考慮して灌漑、灌水の施設を整備して出來るだけ蔬菜の適地栽培を奬勵することである

蔬菜地帶の問題にしてもなるべく都會地に搬入の便な所に生産地を設けることで例へば道路の整備した地方、或は鐵道沿線等もさうであるから輸送、出荷は生産と必ず結びつけて考へなければならない、肥料にしても金肥の充分でないこの頃は自然都會の人糞尿が重視されることとなるからこの生産も都合よくなる

朝鮮は出荷、生産期が限られてゐるから促成栽培、抑制栽培を助長し一方營農多角化を圖るため當局でも既に貯藏庫の增設に着手してゐる、蔬菜の品種もすべて榮養價の高い物を選び百パーセントの成果をあげることに努力し農民自體の意志を喚起して今年こそは如何なる難條件も克服して鮮内の自給自足を確立すると張り切つてゐる、今まで内地から毎年一千八百萬圓餘りの野菜の移入を仰いでゐたが本年からは野菜にも外地の依存を打切るため先づ手始めとして今年から三ケ年計畫で六千町步の作付增加を計畫毎年二千町步宛擴張して行く

爆撃行九十餘回

荒鷲の歸還談

【濱松電話】大東亞戰開始以來マライ、ビルマ、スマトラの各要衝爆撃に參加すること實に九十餘回武勲赫々たる陸の荒鷲がこのほど蓄地に歸還した、北海道釧路市郊外鳥取村出身高橋米正中尉がそれで以下は同中尉の歸還談である

單機、敵群をばらす　沈着二人二腕の操縱

…自分…は開戰以來ジヤワ、比島を除き殆ど各地に轉戰して來たが最近の爆撃行ではカルカツタ夜間初空襲が一番痛快だつた、敵は昨年暮あたりからビルマ奪回を夢みてさかんに空軍を增強カルカツタ附近中數ケ所の基地には三百機以上の小型機を配置したとの情報に接したのでわが軍は勇躍出動、新暦二十日の初空襲となつたのである

この日ビルマ前線〇〇基地を進發したのは深夜の〇時〇分、滿月中天にかゝり絶好の爆撃行だ、友軍〇〇機は翼を接して飛び、印緬國境から印度洋上に出てカルカツタの西側を流れるフーグリ河に沿つて快調な飛翔を續けた、隊長機は田中金治大尉（現見臨出身）機で僕は二番機に搭乘してゐたがやがてカルカツタ市周邊のガソリンタンク群が見えて來た

…敵も…この時刻小癪にもビルマのわが占領地を爆撃に出かけたものかカルカツタの各飛行基地はわれ〱の爆音を自國機と間違へてさかんに誘導燈火信號を送り探照燈をあかくと照明してくれた、眞上にさしかゝつた味方機はそれつとばかり十數個の爆彈を投下、全彈命中、一瞬にして飛行場は蜂の巢のやうな大穴がいくつもあいて使用不能に陷り格納庫は吹き飛んでしまふ、その痛快だつたこと、われ〱は思はず機上で快哉を叫んだ、時に二十一日午前一時、編隊はなほも進んで今度は目餘もあるガスタンク目掛けて貫徹し突込んだ

わが必中彈は市の北方に集中してたちまち數ケ所から大火災が起り黑煙天に沖した、敵は一發の高射砲彈も放たず各機は見事に成功して全機無事歸還した

…越え…て一月十五日第一次のカルカツタ晝間特別攻撃が敢行されたがその時の勇士は田北中尉、田中中尉、石戸少尉の三名でいづれも生還を期さぬ鬼神も哭く勇敢さで敵の誇る米國派遣精鋭操縦士、米國製カーチスP四〇の優秀機等と堂々組合つて多數撃墜した

四機編隊の集中砲火を浴びて二百十五の彈痕を止めながら全部歸還した、スマトラ（パレンバン）爆撃の時當時パレンバン飛行場には敵戰闘機二十四ボーイング五機が待機してゐた、好機いたれりと我軍は勇躍出動往復〇キロの長距離爆撃を強行したのだが仙台出身の佐藤中尉指揮の横尾機の如きは六型機一機を撃墜、十機以上を空中戰で屠る大戰果のうちに敵彈が命中兩勇士の片腕づつをうばつたので二人二腕の操縱で無事基地に歸つたこともあつた

昨年五月四日の昆明保山爆撃、この時は目賀田中尉、一發の無駄も無く市街を爆砕したが凱歌を奏して歸還しようとした時這ひ上つて來た敵機と交戰卅分、わたくしと田中中尉（前記カルカツタ空襲勇士）は隊長田中金治大尉機の兩翼につきたが田中大尉機は左翼發動機を撃たれて油を吹き出した

…覺悟…をした大尉は機首の敵の華と散つた、出發前の壯行會で歌つた田中中尉の歌がいまでも耳についてゐる

岡山縣出身の飛將中尉は現地でも名射手だが、昨年一月中旬のシンガポール爆撃中突如前方に現れた四機編隊の集中砲火を浴びて部隊長機に『自爆す』の訣別電を放つて雲中に突入したが、奇蹟的にも火は銃の中で消えた、氣を取り直した大尉が地上を見ると友軍兵團のトラック群が逃げ惑ふ重慶軍を追つて驀進してゐる、友軍近きに力を得て附近に不時着生還したのであるが翌五日には機を全部…

ジヤカルタ新生の一年

【ジヤカルタ三日同盟】皇軍上陸以來滿一ケ年ジヤワは都會といはず農村といはずその相貌を一變した、昨年三月全島が日章旗に埋められて以來、感激並びに行はれる軍政は原住民五千萬の感謝と協力のうちに日を逐つて進展し『隷從の都市』から『解放の都市』へ、更にアジヤの都市として新生した、かくてジヤワの首府は大東亞…

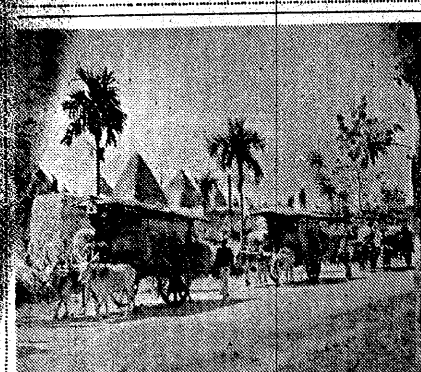

今や東印一の大都　官廳會社は午睡もせず活動

二月が過ぎ…雨の點々は漸く雨が少くなり上陸當時の灼けつく暑さが迫つてゐる、それでも西部一帶は未だ名殘りの雨が續き、夕刻から夜半にかけて毎日のやうに街やら森をしつとりと濡らす、この雨が降雨も漸次男性的なスコールに變る、慈雨を受けた熱帶植物は一入青く、ドリアン、マンゴー、ジユロツク等南國の果物は一齊に熟しだ、昨今のジヤカルタは果物の氾濫だ、夜半の雨に清掃された街を早く籠一杯に詰めた果物籠りや花賣りが天秤擔を肩に賣り歩き、爽かな朝風の流れに新鮮な香を撒き散らし軍政監部や各官廳、工場、會社に出勤する邦人、原住民の眼に沁々しくしみつき、一日の活力を…やがてジヤ…

ツサル・パール・野菜市場のパツサル・バギ　雜貨の屋台店が犇くパツサル・スネン、ジヤカルタ・コタの魚市場等一齊に開店しマライ語、日本語が街の雜音中にどよめきはじめる、市内の各國民學校、中學校からは日本唱歌の合唱や元氣のよい體操の號令が聞え、各官廳には…

建設の一日　が開始される、太陽は頭の眞上から市街をギラ〱照りつけ、海風から吹く涼風が僅かに熱氣を拂つてくれる、最近以來ジヤワの時間は總て日本時間に變更され、時差の關係で午後一時頃が晝食の時間だ、商店街は晝食後半日間を休憩するが、官廳、工場、會社では午睡もなく直ちに午後の活動を開始する、それ迄にジヤカルタは眼切つてゐるのだ、三時頃になると早朝街に出た果物賣や花賣りが空になつた籠を提げて滿足さうに歸つて行く、しかし各官廳では『今日の仕事は今日の中に』と物凄い熱氣の中になほも仕事が續けられる、やがて夕暮れに近づくと降り出す雨が強くなり弱くなりして、一時間も續いたのち、どさつと夜の闇が下りて南十字星が輝きはじめる、深まり行く夜の靜寂の中に田中の蛙の鳴き聲、靜かな部屋で學習するもの、仕事の整理をするもの

市電やバス　の停つた後は人影もまばらな街にベチヤー（三輪車）の灯が螢のやうに流れ南京豆賣りや燒鳥屋の呼び聲が聞える、之が新しい建設の中に過ぎ行くジヤカルタの一日であるが、一年前迄それ以前と較べてなんといふ大きな變貌であらう

從來バタビヤは勿論、ジヤワには戸籍がなかつたのであつたが、配給の關係で市の人口の調査を行つたため、現在市民の戸口簿が出來上つたのである、かくして新民生活の問題が一段落するや、外人…

敵性を處理　するとゝもに逐次行政機構の擴充を圖つた、八月一日布告第二號（地方行政制度の改正に關する件）が公布されるや指導都市は特別に昇格し、次いで各州長官の任命と共に本部指導部長が初代特別市長に發令され、行政機構を改革し官房、總務、經濟、社會の四局を新設し、小谷次長、附宮西郎、ダプランの三氏が助役に就任、全市の復興と相俟ち、特別市行政機構は全く完備した、更に十一月三日バタビヤ特別市はジヤカルタ特別市に改名され原住民の愛の故郷であるジヤカルタの名は歴史の裡に甦つた、また市内各地區の歐名なども斷行してこゝに原住民…

最大の都市　は見事に新生したのであつた、爾來夜を日に繼ぐ建設は市民の感謝により益々躍進し、市民の衛生思想を是正する諸施設も着々と設備されて健康都市ジヤカルタが誕生せうとしてゐる、そのほか孤兒院、無料宿泊所の開設など情ある施策は市の隅々にまで行はれつゝあり、インドネシヤ人、華僑、インド人、アラビヤ人六十五萬の市民は新生ジヤカルタを謳歌し皇軍に尊く感謝と信頼を捧げこの中に嬉々としてゐる、ジヤカルタの建設一ケ年、これは嚴然に破壊された都市とは違ひ非常に地味ではあつたが、隱れた努力の數…

要は青年の自覺

禁酒法案の内容

金子氏に訊く

【東京電話】少年禁酒から更に一歩を進めた青年禁酒法を制定すべしと四日午後の衆議院本會議に青年禁酒法案が上程された、滿二十五歳までの青年に酒を禁じる法案の問題は毎議會に上程されてゐたのであるが、今日の禁酒法は高橋熊太郎氏（岩手）ほか二百七十一名の贊成者を得てをり、相當醉倒をもつた法案でもあるのでその成否は注目されてゐる、四日の本議會で同法案の説明を行つた金子定一氏（岩手）に法案内容を訊く【寫眞＝金子氏】

…この…法案では滿二十歳から二十五歳までの青年に飲酒をさせないやうにしようとするのであるが、これはあくまで少年禁酒法によつて酒の味を知らぬ青年をさらに五ケ年間飲酒を手にさせぬやうにする點を用ひた、隨つて現在二十五歳未滿でもすでに酒と親しんで來たものは敢て止めようとはしない、この法案の對象はこの法案が制定されたときに滿二十歳以下である少年が青年に至るまでの期間に適用される譯である

…また…これはあくまで子に對する父兄の心をもつて罰則なども極めて寛かにし初犯は戒告、二犯も戒告、三犯ではじめて科料となつてをりまた成家の儀式や冠婚葬祭などの場合には特別の考慮を拂つてゐる、全國の工場や鑛山などの禁酒實行の成績をみたところ出勤率、作業能率、事故などの點から見ると他に較べて遙かに成績がよく、或る鑛山で乳幼兒の死亡率を調べたところ禁酒家庭の乳幼兒（千人に對する死亡者五十九名）に對し、飲酒家庭での死亡率は一千人につき一百十八名の多數を出してゐる、この例を見ても次代の日本を背負ふ青年に對する禁酒法は一面增産法、保健法の役割を果すともいひ得るだらう

…題邦…酒伴でもすでにこのことは實施してゐるし、それに全面的な禁酒といふ嚴しいものでなく、いままで盃を手にしなかつた青年…

婦德を盛つて

初等裁縫教科書登場

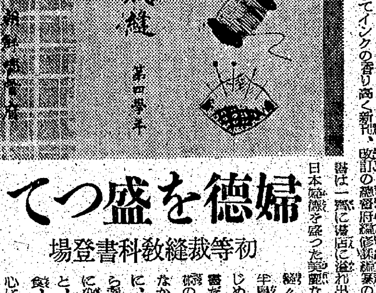

決戰教育の新學年を期してインクの香り高く新しい改訂の總督府編纂の教科書は一齊に書店に溢れ出るが、この中に日本婦德を盛つた畫期的な四年用『初等裁縫』がある、これは半島の國民學校にははじめて登場する教科書だが、これまで技術の習得だけに過ぎなかつた家事裁縫科に、衣類の手入れから織物、染色、衛生、さらに紋色、模樣、洗濯と、戰時生活の『衣食』住の常識を中心に織込まれた婦德を涵養しようとするもので、お裁縫の姿勢から針さし、さいで手さげ袋、前かけの作り方まで物に感謝の精神を高揚して『針供養』の美しい風習などが挿入りで掲げられしかも全巻を通して國體をていねいに敷ひてゐる【寫眞＝すでに完成した新制初等裁縫教科書】

殊勲甲は開城

國債消化戰　府邑の戰功比べ

決戰二年の春を迎へて二千四百萬半島の決意はいよ〱固く、戰費調達公にまた自家生活に一段と力強さを入れまづ銃後の手近な奉公は債券の購入からと債券の消化戰に自發の努力を拂つてゐるが、さる三日までにあげた全鮮の成果を遞信局の窓口に訊いてみると開城府の三割を筆頭に大田、清州、光州、晉州、海州、咸興、羅津の各府が何れも十割の頼もしい成果をあげてゐる、各府成績はつぎの通り

府邑名	配給高（圓）	三日迄の消化高（圓）	消化割合（割）
京城府	二、一〇〇、〇〇〇	一、六一三、五八〇	七・六八
仁川府	一〇〇、〇〇七	六、八〇〇	七・六八
開城府	三八、〇〇〇	一一四、〇〇〇	三〇・〇〇
淸州邑	一五、〇〇〇	一五、〇〇〇	一〇・〇〇
大田府	三三、七〇〇	三四、四〇〇	一〇・二一
群山府	四五、一六〇	三〇、八二〇	六・八二
全州府	四四、九九〇	四二、〇九〇	九・三五
木浦府	五一、三〇〇	三七、二〇〇	七・二五
光州府	四八、六〇〇	五〇、五四〇	一〇・四〇
大邱府	一五五、二二〇	一三四、八二〇	八・六八
釜山府	四六八、〇〇〇	四〇三、九五〇	八・六三
馬山府	四一、〇〇〇	三三、五〇〇	八・一七
晉州府	三一、七五〇	三一、七五〇	一〇・〇〇
海州府	三八、七〇〇	三八、七〇〇	一〇・〇〇
平壤府	二七一、五五〇	二〇四、一九〇	七・五一
鎭南浦府	四五、五〇〇	七、九〇〇	一・七三
新義州府	七五、〇〇〇	六〇、〇四〇	八・〇〇
春川邑	一九、四〇〇	一三、九九〇	七・二一
元山府	一一九、〇〇〇	五六、五五〇	四・七五
咸興府	一二六、〇〇〇	一二六、〇〇〇	一〇・〇〇
淸津府	一六四、八〇〇	一四六、二〇〇	八・八七
羅津府	二一、五五〇	二一、五五〇	一〇・〇〇
城津府	四四、六〇〇	三七、六〇〇	八・四三
計	四、〇九八、八二〇	三、三三一、二一〇	八・一二

備考　配布高及び賣渡高は額面金額とす

言報六日に發會式

【東京電話】皇國思想戰の確立を目指して昨年十二月二十三日創立した大日本言論報國會はその後事務局の編成及び機構の整備など活動開始の準備を一切終了したので來る六日午後一時半から東京日比谷公會堂で東條首相、谷情報局總裁、陸海軍報道部長以下朝野の名士を招いて盛大な發會式を擧行し、なほ同會では會員數十名を全國各地に派遣し八日から廿七日まで米英撃滅思想戰大講演會を開く

鐵鋼生産の歌　詞標語決定

【東京電話】鐵鋼統制會では會員會社の職員從業員より戰時鐵鋼生産增強の歌詞及び標語を募集、歌詞二百三十八篇、標語二千四百三十八の應募を見たが、審査の結果四日入選者を決定した

歌詞一等『われらは增産、敵は降參』宮本高次住友金屬、二等『鐵鋼增産進軍歌』鈴木繁内外製鋼所船岡工場▲標語一等『銑鐵なければ凱歌なし』酒井雄神戸製鋼所脇浜工、二等『大和魂鋼になれ』高橋康進、川崎重工業

鐵鋼の增産に　議員さんも一役

衆議院の有志起つ

【東京電話】鐵鋼增産に關しては今議會における石油專賣法案委員會その他において政府、議員間に種々意見の交換が行はれた結果、鐵鋼增産に關する技術、經營、行政の相互間に、さらに適切なる關聯を要するとの聲が擡頭し、植松練磨氏以下鐵鋼關係議員によつて『鐵鋼增産議員聯盟』が結成されることになつた、すなはち同氏および一瀨八角三郎、四王天延孝氏など衆議院の有志議員廿名が三日會同し鐵鋼協議會上島慶篤氏の上島式製鍊法に關する説明を聽取したのち鐵鋼增産に對する議員の行動につき協議の結果、右出席者を發起人として廣く有志議員に呼びかけ懇談會終了後、鐵鋼增産を阻害する諸原因の狀況、特に技術行政の向上について運動を繼續し決戰增産の完璧を期する趣旨の申合せを行つた

錬成に張切る　本府總務局

總督府四千職員の錬成は小磯總督の訓諭に基く綜合錬成を實施する總督府職員の錬成は小磯總督を陣頭に去る一日から力強く行はれたが總務局では一層錬成の實をあげようとの江口局長の提唱で更に火水木金の四日間一百名の局員が本府裏の總督官邸廣場に集合して山本錬成課長の指揮で國民體操を實施し、先づ一週五回の運動錬成を決行することになつた

ラジオ　5日

朝　▲七・〇〇朗讀、佛教の傳來と日本精神（二）齋藤剛▲九・〇〇婦人の時間、生かす工夫（三）金融よしえ▲一〇・〇〇幼兒の時間ウタノオケイコ、オカアサン（二）安西愛子ほか

晝　▲〇・三〇手風琴合奏トンボ手風琴樂團指揮大塚潤一郎▲二・三〇朗讀（鮮語）アリユーシヤンの勝利福並に朝鮮新川茂▲四・〇〇國民學校放送『教師の時間』京城舞鶴高女校長長谷山利市▲四・三〇兵役讀本（鮮語）朝鮮軍報道部田紀正

夜　▲六・三〇戰ふ世界の女性陸軍中佐江上守彦▲八・〇〇放送劇『愉しき前夜』丸山定夫ほか▲九・〇〇新民謠（鮮語）『四季の唄』ほか英雄2物語（鮮語）『その日の將軍』常山廊敬

小說『大いなる祭』原稿未着につき本日休載

強力ホルモン劑
初老期　精力減退の防止
青壯年期
婦人科領域　ヒステリー、月經異常
定價　全國藥店に有り　文獻無代進呈
東京日本橋區濱町一　本舗　セールモン製藥株式會社
ネオ・セールモン

づつう・乘物よひに
シーシック
米英の傲慢　叩き潰せ
腸の整備はよいか
大阪市東區道修町二　小林大藥房　發賣元　本舗　大阪

夏川茶舗

朝鮮みやげ　製菓直賣　パカチ工藝品　本町入口　大和軒

カタログ進呈
春蒔タネ
朝鮮タキイ種苗　京城

廣告
山崎茂太郎

家庭常備藥
ケンピ獨特の強い殺菌作用、優れた肉芽發生作用、速い血止、鎭痛作用は誰でものひふ病外傷に用ひて卓効あり。
しもやけ・やけど・外傷・裂傷等ひふ病一切
.25 .50 1.00
シモヤケ・傷ニ！
ビンケ
（有名藥店にあり）

東亞工科學院　生徒募集

東洋工科學院　生徒募集

セーラーインキ
セーラー萬年筆

岩源清君ニ告グ　上原

頭をよくせよ　昭和學會

朝鮮冷凍營業所

紛失廣告

しんぞう病

劉亨俊

京城　都藥房　淋藥
急性の淋疾と婦人病がたつた四五日間の内服にて完治する獨特秘藥
京城驛前　都藥房

院長　井上國久　井上內科　昭和通ロータリー　電本1951

恩給金庫定期出張取扱期日及場所
恩給金庫京城支店

フイルム
北島醫院

工員緊急募集
求人者所在地及人員　職種　採用資格　給與　福利施設　提出書類　旅費
清津職業紹介所

カスミ綿
吉備商會

液体の婦人藥
冷え症
頭痛、月經痛、肩こり、腰下腹痛、ヒステリー等の婦人病一切に數百年前より家傳秘藥として賞用され來た高貴漢方藥と新藥數種を配劑せる液劑
三省調血精
玉置商店

アマツクリーム
薔薇の花の意匠で有名な―
興亞化學工業の力作です…
藥用パパイン

前妻靜枝儀豫而病氣中の處養生不相叶三月四日午前十一時永眠仕候間此段御知らせ申上候
追て告別式…
昭和十八年二月五日
永山…三

戸別、車輛税引上げ
參與會議に續き京畿道會開く

京畿道會は六日から一週間に亘つて開會するが、事務繁忙化の建前から、實際の審議は六、八、九の三日間に亘つて行はれ十日以後は自然休會に入るものと見られてゐる、なほ會期の短縮を補ふため京畿道では四、五の兩日道會議員參與會議を開き、高知事以下三部長など出席して總力運動ならびに銃後の諸般の事務について詳細説明し答申を行ひ、各部局課長の道會における地方情勢の上申などについても開催上を利用して行はれる、かくて新豫算二千六百八十七萬六千六百六十六圓（前年度より一百廿八萬廿二圓の膨脹）をめぐり、各道議の質疑な論議が期待されてゐる、明年度新事業及び税率改正の主なるものは次の通り

▲戸別税 從來一箇年收千二百圓を單位として三圓卅錢の道税を課してゐたものを四圓五十錢に引上げる

▲車輛税 二割乃至三割引上

▲地税附加税 從來、土地價格をもつて課税標準としたものを、賃貸價格を標準として算出する

▲新規事業 江華島橋梁新造、議政府農學校新設、京畿高女の學級增加（十二學級から十六學級へ）各中等學校教授資料の整備（十四萬圓）育訓所增設（十ケ所）特別練成所增設（百九十五ケ所）富平皇民鍊成所新設▲農村方面 農具補助金（約廿萬圓）▲國立道立鍊成道場新設

新しい生活戰へ
遺兒を抱へ雄々し靖國の妻

夫はビルマ戰の華と散つた、が、その妻はいたいけな遺兒を守つて健氣にも生活の道を拓いてゐる京城南米倉町一六二友成一代さん方に身を寄せてゐる目黑政子さん（二三）は大東亞戰爭と共に夫君に嫁いだが、夫君はその後間もなくビルマ作戰中に戰死した、その日から目黑方に歸つた政子さんは一人息子の形見の忠一君（二つ）を抱いて只管その自活の道について考へ子供と共に生活出來る職業をと、涙ぐましく働いてゐる……子供のために何とかして一緒に働きたいのが強くて初めての念願でした、子は母と共になければよく育ちません、そこで私はどんな低い職業でもよい、子と共に出來ることなれば働きたいと決意してゐました……【寫眞＝目黑夫人と遺兒】

外出には戸締り
空巣狙ひご注意

忍び寄る春と共に完全に戸締りもせず外出する者が増えたため空巣狙ひが横行、一般の防犯に對する緊張の弛みを示してゐるが西大門署では四日次のやうな警告を發して防犯の協力を促した▲外出の際は必ず留守番を置くこと▲留守番のない場合は戸締りに注意して鍵は外から掛けず内から掛けること▲完全な戸締りをなしても愛國班防犯係番者かまたは隣組に外出の旨を通ずること

垢がおちない代用石鹸

石鹸代用『家庭用クレンザー』あるひは『簡易洗濯の素』といつた名の品がこのほど各町に販賣され家庭へ配布されてゐるが、この種の代用品中には注意書ほどに垢の落ちない製品もあり續々と京畿道經濟警察課に苦情の申出があるので同課で調査を行つたところ事實惡しい品もあることが判明した、よつて近く府内販賣業者へ警告するとともに、各町、部落聯盟理事者に對してもこの種の製品を配給する際には一應經濟課に相談するやう希望してゐる

愛馬會創立

京城愛馬會の創立總會は四日午後一時から東大門警察署で京畿牛馬運搬組合長牧山氏ほか四氏が發起人となつて開かれた、參集者は馬事思想に熱心な有志多數で國民儀禮ののち、直ちに議事に入り、同愛馬會の名稱をはじめ、十三項目に亘る創立趣意は原案通りに可決した、同會では先づ東仁町四一六に事務所を設置、京城乘馬倶樂部と提携して朝鮮馬事會の積極的な後援の下に部落厩舍の馬事思想を啓蒙するので、その成果に多大の期待がかけられてゐる、役員次の通り▲會長牧山仁永氏▲副會長……

“家なき子”を救ふ警官
少年、情けの保證で職業戰線へ

一人でも若い男がさういふ事態で遊んでゐてはいけないと直ちに商店を元町一丁目安藤商店に就職させた、いま同少年は情ある警官の手で生まれ變つた新しい生活にまじめに職業戰線に精進してゐる

米艦の胴中へ“遺愛の火鉢”突撃
柳樂齒專校長の赤誠

“他人ごとぢやありません、これをどうぞお國のお役に立たせて下さい”と京城齒科醫專校長柳樂達見氏は四日午後二時自ら海軍武官府を訪れ手ずから愛用の大花瓶やケの遺愛の火鉢を獻納した……【寫眞＝獻納する柳樂校長】

肌着を清潔に
防げ發疹チフス 吉井主任談

解氷期につれて府内に發疹チフスが日増しに猖獗、死亡者も相當數にのぼつてゐる、鍾路署管内に於る發疹チフス患者は去る一月だけで卅四名も發生、昨年一月の六名に對し、五倍强に激くべき激増ぶりを示してゐるが、“集團生活者は特に注意せねばならぬ”と同署吉井衞生主任は語る

發疹チフスを撲滅する前にこの病菌を媒介する蝨、虱、南京虫を驅除せねばならぬ、常に着物特に肌着を洗濯するとともに毎日風呂に入れば、傳染病にかかる心配は少い、旅館、劇場その他衆團生活をする責任者は都市衞生の淨化を圖る意味で、自發的に屋内を消毒してもらひたい、傳染病は早期治療を受けるとともに所轄警察へ屆出けるやう切望する

日婦榮町分會

日婦榮町分會の結成式は六日午後十二時半から元町國民學校で田口分會長はじめ會員多數參集して擧行する

獻金の花束

森新造、平彬知一、三枝知良▲監査役吉岡晃、木内兼四郎、石原達一郎

西大門署に寄せられた獻金四日、一圓世綜泉町七中立藤子▲一綾銅貨白九十一枚錦町一三高橋信彦▲一錢銅貨九十二枚吉野五枚松月町一〇一高嶺安彦▲一錢銅貨八十五枚同町國民學校四年生福藤惠子▲一錢銅貨百二枚同町學校五年生三田輝

內地更生織物中間卸商指定

內地更生織物の移入配給ならびに配給の圓滑を期すること、なり移入については總督府は京畿道が中間卸商を指定することになつた

當つた彈丸が再度の御奉公

二月賣出しの彈丸切手二千圓を當てた京城榮町二六ノ六松山ヨネさんは四日五十圓を國防獻金として本社に寄託した

飴の最高價格協定

京畿道では一日附で次のやうに朝鮮飴(元飴)の最高價格を決定した黑飴(卸、四十七錢)……

間組の新陣容

株式會社間組では三日東京本社における定時總會において左の新陣容を決定したが、朝鮮關係は京城支社次長選入器氏が現職のまゝ取締役に選任されたほか京城監査役青木德三郎氏が就任した、新陣容左の通り▲會長小谷潤▲副社長間悟一▲常務御部滿之助、藤川松次（京城支社長）渡邊信一▲取締役選入器（京城支社次長）堀越潤六

松本伊織氏離鮮

油脂統制會社總務部長兼朝鮮支部長松本伊織氏は來る九日午前十一時五十五分發京城同伴、內地へ引揚げることゝなつたが支部長として職務遂行上の上京……なほ新住所は東京市世田ケ谷區玉川奧澤町二丁目一三三である

牛島縮刷版

佛印へ行く“林檎酒”
砂糖特配で頑張れ

【元山】港都の名產林檎酒は……の二月二十日から本年一月二十日までサイゴンで開かれた『元山府咸鏡南道產の京城館』の朝鮮館に元山府明沙町朝鮮民衆釀造所……氏は同館に『りんごブランデー』を出品したが、これが忽ち好評を博し……

表彰者に彈丸當る

【淸州】總力運動に挺身した忠北道內郡長町部落聯盟理事長、婦人會長ら六名を表彰した……

機械化部隊で鍊成

【咸興】大東亞戰爭下國民の體位向上……

平壤の綜合運動場

【平壤】平壤府總合運動場の工事は……

釜遞局の貯金好調

【釜山】釜山遞信局管內の普通貯金は去る一月以來……

ゼオラ 齒力の倍强へ！ 京東 ミツワ石鹸本舗藥品部

京日案内

案内料金（前金）一號型（三行）金五円 二號型（五行）金參円五拾錢 三號型（十行）金拾五円 求職一號型 金拾円 締切 前日午後二時まで

一號型（三行） 讓る 貨物自動車 求む 求職 女中入用 求職 家庭 下宿 貸家 電話讓る 買家 貰子 倉庫

二號型（五行） 募集 寫眞技師採用 文化工業 女中入用 賣家を求む 急求賣住宅 タイピスト 交換手急募 女事務員入用 求人 製藥女工 貸家 上女中入用 求婦人 歯科 教員 貸工場 交換手

三號型（十行） 庶務係採用 鐘淵朝鮮販賣 女子事務員 タイピスト採用 鐘淵朝鮮販賣 株式實物 白井證券取引店 接客係急募 第一ホテル タイピスト急募 西鮮合同電氣 建築現場員見習 讓重油發動機 共榮殖產會社 女子事務員採用 日本紙業會社 給仕採用 日本紙業會社 和洋家具販賣 京城木工藝 女事務員採用 三友商店支店 下宿を求む 三友商店支店 大陸種苗園 會社設立 村谷計理事務所 結婚の相談は新興禮式部 洋裁新生徒募集 投資 荷造材料豐富 市內外貨物運搬引越荷造其ノ他 京城府蓬萊町3-17 電話本局5087 戸村組

喜樂館 日本ニュース 戰ひの力 伊那の勘太郎
京劇 日本ニュース 文化 歌行燈
城寶 日本ニュース 昭和十九年 歌行燈
鍾路文化劇場 日本ニュース 銀杏主
明治座 日本ニュース 昭和十九年 戰ひの街
京日文化劇場 昭和十九年 燒夷彈
若草劇場 日本ニュース 昭和十九年 戰ひの街
城南劇場 日本ニュース 高原農場 成吉思汗
中央劇場 日本ニュース 高原農場 成吉思汗
和信映畫館 日本ニュース 昭和十九年 荒城の月
朝日座 漫才名流會
桃花劇場 日本ニュース 潛水艦 豐年童歌 洪吉童
大陸劇場 日本ニュース 戰ひの力 伊那の勘太郎
浪花館 今日ユー 晴れの街 雲ひの道 誓ひの港
新富座 紅葉狩 誓ひの港 日本ニュース
東洋劇場 青春座公演 佛國寺の秘話 愛國公演

胃腸の惡い者へ 五年十年 機能を更新賦活 ケンカイ 大阪

せきづゐ病 カリエス・骨膜炎・神經病 元木脊髓藥本家

ワキガを治すには今が一番好い時期です 自宅療法説明書差上ます 野村久子

內科（外科特設）伊東醫院 釜山府本町四ノ一〇 醫師 伊東久雄 電話四二九四番

ぜんそく根切り藥 無料進呈 藥王圓 聽松閣

美容ムーリク レポスキン 老やすい御方 ニキビの出來やすい人、御ひげそりのあとに！ シンキ化學研究所

東洋拓殖債券償還公告 第九十六回社債 第百五回社債 償還期日 昭和十八年四月十日 昭和十八年四月二十日 支拂場所 朝鮮銀行、第一銀行……（除在外國支店） 第百二十四回社債 第百四十六回社債 昭和十八年四月十日 昭和十八年三月二十日 支拂場所 第百五回社債ニ同ジ 昭和十八年三月 東洋拓殖株式會社

第98回	110	42	204	壹圓	千券	圓券 59	462	第146回	643	1,361	2,138	762
	131	83	247		131	60	485		755	1,388	2,140	千券
	132	153	248		131	127	486		768	1,432	2,253	181
	323	159	461		140	128	517		855	1,497	2,261	190
	324	179	462		161	133	518		871	1,521	五千圓券	1,121
	20	199	473		170	134	545		889	1,648	59	1,130
	43	209	474		941	155	546		968	1,716	60	1,451
	46	212	547		950	156	625		909	1,771	123	1,460
	175	312	548		1,191	177	626		975	1,925	124	
	310	396	609		1,200	178	千券		1,018	1,971	287	
	486	636	610		1,741	277	311		1,031	1,983	288	
	519	641	699		1,750	278	320		1,066	1,996	597	
	616	第105回	700		2,761	353	461		1,110	2,005	598	
	622	五千圓券 39	773		2,770	354	470		1,224	2,032	651	
	640	11	774		第124回	363	1,901		1,276	2,080	652	
	千券 109	39	827 203	828	萬圓	364 461	1,910		1,293 1,339	2,094 2,124	761	

第二期決算公告（昭和十七年十二月三十一日現在）三王製紙株式會社

第五回決算報告（昭和十七年十二月二十日現在）帝國商事株式會社

公示催告 全州地方法院

公示催告 京城地方法院

大リデナル香水 原料香水 よいかほりの永く保つ 名香三十八種が渾然と調和している花精そのまゝの感じの香り 東京・日本橋 本舗 株式會社 安藤井筒堂

琴、三絃、師匠

イタミニ つね スグキク 別府散 眼藥水 別府市 樹里天然堂

貰子 小村榮三

內科兒科 コムラ病院 入院隨意

ニキビが取れて色白くなる

カンの強い子供は發育が遲れる『育兒の栞』御申越次第進呈 孫太郎蟲 東京孫太郎蟲總本舖

石綿板 ジョイントシート スパイラル パッキング エキセイコイル アスベストヤーン メタリック 朝鮮アスベスト工業株式會社 特約店 湯澤商店パッキング部 京城府大島町五番地 電話龍山(4)1905

東寶 花柳章太郎・山田五十鈴 初の競演！熱情最高の花鏡 歌行燈 日曜まで 京城寶塚劇場

夕刊
京城日報
京城府太平通一丁目三十一番地　發行所　京城日報社

敵壘攻擊精神と機動力極度に發揮
武漢方面　作戰軍幕僚談

【漢口三日同盟】武漢方面作戰軍幕僚は三日次の如き談話を發表した

今次作戰開始以來僅か二週間を出でずして二次會戰を敢行し、敵攻擊兵力八ケ師のうち五ケ師を殲滅し三ケ師に甚大なる損害を與へた、この第一次會戰たる第六戰區挺身軍殲滅戰といひ沙市方面および南昌方面の出擊作戰と相俟つて重慶側に與へた物心兩面の衝擊は蓋し甚大なるものがある、第一次會戰は機動戰における殲滅戰であり、第二次會戰は築城地帶における殲滅戰であるといふことに今次作戰の特徴がある、それだけに作戰中の勞苦もまた極めて大なるものがあつた、本作戰開始以來最近までに判明せる戰果は遺棄死體約七千六百五十、俘虜約一萬八千五百に達し鹵獲兵器戰果また莫大なる數に上り特に第六戰區に對して致命的打擊を與へ、また戰果においても渡河作戰に匹敵し俘虜の數が約二倍半に達してゐる、これも本作戰の一つの特徴といふべく、これもとより御稜威のしからしむるところであるが、また卓越せる作戰指導のもと作戰諸部隊の機動力が極度に發揮せられ、その戰闘訓練、特に敵壘攻擊の精神と、航空部隊の激闘が與つて力あるものと確信してゐる次第である

これら諸條件の綜合的結果として軍が行動を起すや警戒に一擧に崩るゝが如く急速敵圏を縱行し不眠不休連續五晝夜の猛攻を敢行し前述の二次會戰においては完全に敵を包圍し特にその背面より絶對優越なる兵力をもつて突つ込んだため敵の警戒部署は全く用をなさず、忽ち潰亂し、その全縱深陣地を殆ど同時に攻略し去つた、特に作戰中盤部が敵首要たる〇〇に進出したことは劃期的戰例であり、大勝利の一因をなすものと考へる、今次作戰は

敵第六戰區の策動根據地を奪取して、揚子江以南に對し一面方面に對しわが確固たる戰略態勢を確保した點に極めて重要な意義があるのみならず、從來しばしば同方面より武漢空襲を企圖せる米支空軍の進出路ならびに岳州以西の揚子江水路の敵使用を完封したことは第二義的とはいへ特筆さるべきである、なほ本作戰地域住民が未だ曾つて見ざるほど積極的に軍に協力したことは直接間接に作戰遂行上寄與するところ頗る大なるものがあつた、すなはち住民は殆ど逃亡するものなく、立ちどころに數千の難民が集合して道路構築にあるひはまた敵情偵察、道路案內に極めて友好的に協力する風景は到るところに見られ、決戰體制下における同民族の大同團結をこゝに見出した感が深かつた、つぎに廣大なる本地域のわが嚴正確保は同時に國民政府の政治圏が擴大されたことであり、その將來の發展のために洵に同慶に堪へない、本作戰開始されるや湖北省軍官巖は終始わが軍と行動をともにし、緊密なる協力の下に新占領地區の治安確保の任に當りたるのみならず、特に湖北省長以下首腦部が砲煙去りやらぬ新戰場に早くも進出し率先陣頭指揮の範を垂れ奮闘せられ、あるひは日華提携して大東亞戰爭完遂に邁進する國民政府の大精神を遺憾なく實踐しあるものとして感激深きものがある、今回確保されることとなつた新占領地域は岳州、沙市間の揚子江以北にしてその總面積は略四國と同じく、湖北省三角地帶といはれ極めて豐饒なる地域であり中支における穀倉としてその經濟的價値は極めて大なるものがある、軍將兵は今次作戰においていよいよ必勝の信念を高め無限たる氣魄をもつて日夜新戰場に武功を顯揚してゐる

輝く國府軍の戰果
軍事委員會發表

【南京三日同盟】國府軍は參戰以來皇軍と共同戰線に立ち東亞の敵重慶殲滅に邁進してをり、今次の江北殲滅作戰に際しても多數の部隊を參加せしめて、わが軍と同生共死の奮戰を續け燦々たる戰果をあげてゐるが、國府軍事委員會は三日二月十六日以來の戰況および綜合戰果を左の如く發表した

一、綜合戰果　二月十六日より二十六日までに判明せる戰果左の如し
俘虜四六三、鹵獲品＝山砲一、平射砲三、迫擊砲一〇、高射機關銃一三、重機關銃一一、輕機關銃二二、自動小銃一三五、小銃一三四〇、同彈丸二〇〇〇〇、手榴彈一一二、その他火藥、通信器、軍需資材多數

一、戰況　新化周邊のわが軍は去る二月十五日以來蒋港地區において友軍と協同、重慶第百十七師및所屬部隊および獨立第六旅に對する攻擊を開始し、十五日射陽鎭附近に集結、十六日安豐鎭に據る敵第百十七師、六百九十八團約一千三百を猛攻して激戰ののちこれを占領、十七日には第六旅の據點留口および留城などを攻略して敵約三千七百を潰走せしめ、十八日には午後五時馬家蕩附近の敵約三千を夜襲、十九日午後三時これを殲滅して馬家蕩を占領、四散せる敵軍を掃蕩した、また二十三日以來友軍の掃蕩戰に協力して廿四日欽工鹿廠の敵を掃蕩、廿五日には還口および大新舍、魏家舍の據點を攻擊して大損害を與へ、廿六日さらに姚河および河口一帶の敵を北方へ潰走せしめ、目下これを掃蕩中である

日本の參戰で海戰全貌一變
英海相アレキサンダー下院で說明

【リスボン三日同盟】ロンドン來電＝英海相アルバート・アレキサンダーは三日の下院に海軍豫算案を提出したが、提案說明に際し大要次の通り述べた

英國ならびに各自治領海軍は過去一年間に最大の危機を經驗した、日本の參戰で海戰の全貌は一變して太平、大西兩洋上の海運は同時に樞軸潛水艦ならびに空軍の攻擊に曝されるに至つた、從來大西洋の海運護送に當つてゐた英國艦隊の一部を割いて遠い水域に派遣しなければならなくなり、かつ大規模の危險な作戰に從事した結果英艦隊は少からぬ損害をうけた、一方建艦計畫も進捗し、英本土ならびに自治領の各造船所が建造した軍艦は戰艦から驅逐艦を含めて九百隻にのぼつてゐる

ついでアレキサンダーは最近の潛水艦戰につき次の如く報告した

ドイツは依然反樞軸軍が擊沈するより多數の新鋭潛水艦を建造してゐる樣子だがこの差は漸次縮小されてゐる、大西洋に活躍してゐる樞軸潛水艦の隻數は非常に增大しさらにチユニジヤ戰線への補給といふ大作業が加はつたにも拘らず過去三ケ月間樞軸潛水艦の犧牲となつた反樞軸商船トン數は前年同期に比較して遙かに減少してゐる、殊に海軍省では最近フレゲツテと呼ぶ新型護送艦を使用しつゝあり、從來のコルベツト艦よりも裝甲速力ともに優れて、多大の効果を發揮してゐる、ソ聯への物資補給に當つては英國艦隊は[illegible]の軍艦、商船を喪失した、又マルタ島に對する補給においても巡洋艦三隻、驅逐艦八隻、空母二隻を喪失したが、これにも拘らず總噸數七百四十四萬トン以上の軍需資材を同島に補給した、潛水艦戰においても航空部隊は非常な役割を果して來り、一九四二年內に樞軸潛水艦に與へた損害の半數以上は實に航空部隊の戰果である

〝七洋海軍〟を計畫
ノツクス野望を吐く

【ブエノスアイレス三日同盟】米國海軍長官ノツクスは過般下院分科委員會の秘密會における海軍豫算案の審議に當り、西南太平洋前線視察の結果を報告し、さらに大規模な海軍擴張の必要を强調したといはれる、ノツクス宣言の大要は三日に至り米國各紙に一部だけ掲載されてゐるが、各紙の報道によれば、ノツクスは例によつて次の大言壯語をして

開戰當時米國海軍の艦艇は三千二百五隻であつたが、一九四三年末までには四千百隻に增加する見込みである、米國海軍はもはや兩洋海軍では足らず『七洋海軍』を整備せねばならぬ

と述べ露骨に米國の世界制覇の野望をぶちまけたと傳へられる、またノツクスは一九四四年六月までに二百五十萬の兵員を整備し、特に太平洋の情勢に鑑み海兵團一個師と約四十億ドルの經費を必要とする旨を述べたといはれる

戰後經營案も檢討
樞軸會談　獨情報部長言明

シユミツト博士

【ベルリン三日同盟】ドイツ外務省の情報部長シユミツト博士は三日樞軸會談の內容に關聯し次の通り言明した

一、今回の會談に際しリツベントロツプ外相はヒ總統のム首相に對する親書を傳達した、獨伊兩國代表は右親書を基礎にして樞軸の政略ならびに戰略について腹藏なき意見の交換を遂げた、リツベントロツプ外相は外相としてのみならず總統の代理として今回の會談に出席した

一、今回の會談において獨伊兩國政府は敵の絶滅的打倒を目的としカサブランカ會談の決定に應酬した

一、樞軸軍は歐洲大陸のあらゆる勢力を動員し來るべき作戰において敵軍に殲滅的攻擊を加へるであらう

一、今回の會談では、戰爭の遂行に關する軍事上、政治上ならびに經濟上の諸問題はもちろん、戰後歐洲の經營案も討議された、外相がスペルマンと會見したといふ如きは全く滑稽な報道で、米英兩國政府が如何に獨伊兩國を誤つて判斷してゐるかを示すに過ぎない、米英兩國政府ではイタリー國の政治的進路を決定するのはム首相であつてスペルマンでないことが判らないのだらう

一、イタリー國民はドイツ人と同樣堅忍持久飽迄自國の使命に忠實であるから樞軸の勝利は絶對に間違ひない、會談に出席したドイツ代表はこの點について特に誇りと滿足とをもつて歸還した

一、戰局は今や極めて苛烈な段階に入り、米英兩國の空軍は獨伊兩國の都市に爆擊を加へてゐるが、爆擊にあつて獨伊兩國民はボルシエビズムを採擇し、英國人をして軍門に降れるといふ如き滯も有らせぬ限り戰爭と爆擊とが熄まないといふことを衷心から自覺するに至つた

一、リツベントロツプ外相はまた盟邦各國の外交代表とも會見し長時間にわたり懇談を遂げた、右會見では經濟諸懸案が檢討された

ソ聯各紙減頁

【クイビシエフ二日同盟】ソ聯國內における紙不足により共產黨機關紙プラウダ紙は三月から毎火曜日は休刊することとなり、またクイビシエフで發行される黨機關紙ボルシエビキ・コムナは一月廿四日以來四ページから二ページに減頁されてゐる

赤軍有力部隊殲滅
遺屍二萬七千に達す

【ベルリン三日同盟】獨軍司令部は三日東部戰線の戰況につき次の通り發表した

一、過去數日間獨軍は南部戰線でさらに戰果を擴大し赤軍有力部隊を殲滅すると共に戰線をドニエープル河からドネツ河の線まで前進せしめた、同方面の戰闘で二月末までに獨軍は捕虜一萬二千百七十名を得、また戰車六百十五、裝甲車七百七十一台、火砲八百八十三門を鹵獲乃至擊破したほか各種軍需品、糧秣などを鹵獲し、さらに同方面における赤軍の遺棄死體は二萬三千に達した、コーカサスでは、赤軍は、ノボロシースク東北方のアビンスクで獨軍の背面をうかゞふ友軍を救援せんとして、ノボロシースク附近に上陸を試みたが、獨軍砲射砲隊によつて殲滅された、同方面の戰闘で獨軍一部隊は敵陣地の中に突入、捕虜七百十名を初め武器多數を獲得し、赤軍は死體一千四百五十九を遺して敗走した、更に北部クバン地區でも赤軍戰車二十二輛を擊破した

一、ミウス河戰線では赤軍は第四機甲親衞隊の主力を殲滅されたため大規模な攻擊に出ることは不可能な狀態にある、ドネツ中流地區では獨軍は多數の地點でドネツ河の線に到達し、スラビアンスクおよび同市東北方地區では赤軍を完全に殲滅した、イジウム西北方のバラクリヤ地區では有力な赤軍部隊は獨軍の重圍に陷り目下殲滅の危機に瀕してゐる、同方面では赤軍は戰車十六台、對戰車砲四十門以上を喪失してゐる

一、獨空軍は南部戰線各地區で地上部隊ならびに兵站線に大打擊を與へイジウム北方、南方および西南方で戰車二十三臺、野砲三門その他各種砲多數ならびに自動車三百臺以上を擊破した

獨重要防禦線不動

【ストツクホルム三日同盟】獨軍は東部戰線のオリヨール、クールスク地區において防禦作戰を繼續してゐるが、獨空軍の活躍により戰況は漸次獨軍に有利に展開してゐる、同方面は目下東部戰線唯一の激戰地となつてをり、赤軍はオリヨール南方ならびにクールスク西北方に攻擊重點を置き、手持ちの豫備軍を總動員して猛攻をつゞけ、すでにオリヨール南方約二十哩のコテドボを占領し、またクールスク西方地區でも二都市を奪還したと稱してゐるが、獨側の情報によれば同方面の重要防禦線は微動だにせず、獨軍は赤軍の重壓を支へながら機を見て反擊に轉じてゐるといはれる、二日オリヨール西南地區の獨軍は遂に赤軍陣地に楔を打ち込み、砲四十二門、その他武器多數を鹵獲し、また赤軍スキー部隊を捕捉殲滅し、同方面のみならず西南方では獨軍機甲部隊は強力な赤軍部隊の側面を奇襲し戰車十九台を擊破したといはれる、一方ハリコフ東北方イジウムおよびスラビアンスク東方の各地區では獨軍の攻擊作戰はますく順調に進捗、すでに廣汎な線にわたりドネツ河の線に到達し、赤軍は陣容建直しに苦しんでゐる、ロストフ西方のミウス河戰線でも獨軍の反擊態勢は全く整ひ、敵の脆弱な攻擊を擊退し、またクバン地區でも赤軍は反復攻擊に出てゐるが、見るべき戰果をあげてゐない

アイケ大將　東部戰線で戰死

【ベルリン三日同盟】獨軍司令部は獨軍機甲部隊司令官テオドル・アイケ大將が東部戰線において壯烈な戰死を遂げた旨三日發表した、同將軍はアルザス生れ年五十一、同將軍は一九三三年以來いはゆる『髑髏隊』を育てあげ、今日の親衞隊を作つたナチス生え拔きの鬪士で騎士十字章ならびに柏葉章を授與されてゐる

西方進擊態形成る
ロメル將軍の前線指揮に敵軍恐怖

【リスボン三日同盟】チユニジヤ中部ならびに南部地區においては大規模な交戰は見られないが、北部地區においては樞軸軍が依然攻勢を繼續し、英第一軍の抵抗を排除して着々戰果を擴大してゐる模樣で、前線報道を綜合すればチユニジヤ各戰線の戰況次の通り

北部戰線　フォン・アーニム將軍麾下樞軸軍はカボ・ラト岬からメジエズ・エル・バブにかけて攻勢を展開してゐるが、獨軍部隊は隨所に英軍の抵抗を粉碎、據點の奪取に成功、英軍前衞陣地を制壓して西方進擊への有利な態形を整へたといはれる、一方同地區における樞軸空軍の活躍は特に顯著で、急降下爆擊機隊は山道を進擊する英機甲部隊を猛擊するとともに、ユンカース八八型爆擊機隊は英高射砲陣地に重爆彈を投下して大損害を與へたほか、戰爆連合の編隊は海岸地帶の英軍堡壘に必中彈を浴びせて顯著な成果を收めた

中部戰線　反樞軸情報は中部地區に於る英軍の反擊を誇大に宣傳し、すでにカツセリーヌ、フエリカナ、スベイトラ各都市を奪回したと報道してゐるが、樞軸軍筋では全然問題にせず、ロメル將軍は充分な戰果を收めて今や戰略的轉進を遂行してゐると見られる、同時に反樞軸筋ではロメル將軍がカツセリーヌ西方四哩の地點にある佛人家屋に滯在、自ら前線を指揮し、神出鬼沒な同將軍の行動に深刻な恐怖の念を表明してゐる

南部戰線　メデニス西方においてマレス線の樞軸軍陣地と對峙してゐるモント・ゴメリー麾下英第八軍は、最近砲兵隊ならびに步兵部隊を增強してゐるが、英軍の活動はいまだ準備的活動の範圍を出でず本格的攻勢を開始してゐない、マレス線西方の沙漠地帶にも若干の英戰闘部隊が駐屯し、英第八軍司令部はこの孤立部隊を增強するため懸命の努力を拂つてゐる模樣だが、樞軸軍は增援途上を隨所に反擊を加へ反樞軸軍の企圖は挫折するに至つた

米大統領候補
民主黨ルーズベルトを推薦

【ブエノスアイレス三日同盟】ワシントン來電＝一九四四年の大統領選擧にルーズベルト第四期出馬の可能性は次第に增大してゐるが、民主黨全國委員會分科會は三日、『戰爭が一九四四年まで繼續する』ことを條件としてルーズベルトを次期大統領選擧戰における民主黨候補として推薦することを決定、この旨大統領に通達した、だが當のルーズベルトは右申入れに對しなんら意思を表明しなかつたといはれる

皇軍は嚴として守備につく　雪の山西前線（北支派遣報道部提供　陸軍省檢閲濟）寫眞

ソ聯、痛烈に反駁
波蘭の失地回復要求

【クイビシエフ三日同盟】モスコー駐箚前ポーランド大使は最近スターリン議長を訪問したが、右會見においては特に亡命ポーランド政權の失地回復要求に關聯し、意見交換を行つた模樣である、タス通信社は二月廿五日の日附で失地回復に關するポーランド亡命政權の聲明をロンドン電報として報道してゐるが、ソ聯各紙は三月一日の紙上において一齊に以上のロンドン電報ならびにポーランド亡命政權の主張を徹底的に反駁するタス通信社の論評を夫々同時に掲載してゐる

大西洋憲章の眞意を曲解
ソ聯當局の見解

【クイビシエフ三日同盟】ロンドンにあるポーランド亡命政權がポーランド領の回復を要求したのに對し、ソ聯當局は一日タス通信社を通じポーランド側の要求をにべなく撥ねつける趣旨の聲明を發表、ソ波關係は依然各方面の注目を集めるに至つた、ソ聯當局筋の見解を綜合すれば

ポーランドの要求は同じ血の流れるソ聯とポーランドのウクライナ人及び白露人が再び合同する權利を今から否定する帝國主義的意圖を藏してゐるものであり、大西洋憲章がウクライナ人および白露人を含めて各國の民族權を認める原則から出發してゐる事實に鑑み、ポーランド側の分離要求は大西洋憲章の眞意を曲解するも甚だしいといふにある

ソ波紛爭問題
米政界に波紋

【チユーリツヒ三日同盟】ポーランド亡命政權が一九三九年九月當時の國境線回復を戰爭目的として明示し、ワシントン駐箚ソ聯大使館が二月廿六日聲明を發表し、右要求を駁擊する方針を闡明した結果、反樞軸陣營は理論と實際との板挾みとなり寄合世帶の脆弱性を完全に暴露するに至つた、亡命ポーランド政權は三日最高委員會を開催し對策を協議したと傳へられるが、米國の朝野においても重大問題として取上げられ、共和黨下院議員ロイ・ウツドラフは三日下院本會議において次の通り聲明したと傳へられる

ソ聯政府は大西洋憲章の根本原則に挑戰し、歐洲において領土的要求を提出するに至つた、米國人は充分注意を反省しなければならない

また週間タイムス誌の如きもソ聯の勝利はかへつて反樞軸陣營に不都合な結果を誘致するだらうと論じてゐる、バスラー・ナハリヒテン紙のロンドン特電によれば、英國政府筋においても事態の重大化に少からず狼狽してゐる樣子だが、左翼のカンミングスはニユース・クロニクル紙上に所見を開陳し、ポーランド政權は帝國主義的宣傳を止めてこれ以上ソ聯政府を煩はすなと述べてゐると傳へられる、英國政府筋では反樞軸陣營がポーランドをはじめバルト三國ならびにベツサラビヤなどをボルシエビズムに讓渡する意向だとの非難を恐れ、外交機關を通じなんとかして舞臺裏で反樞軸陣營の內訌を彌縫したい方針と傳へられる

何應欽、重慶歸還

【廣東四日同盟】重慶來電＝過般ニユーデリー會議出席のため印緬支アメリカ派遣軍司令官スチルウエルとともに訪印中の軍政部長何應欽は會談終了後駐印陸軍東部國境方面の軍事施設および米英空軍部隊を視察中であつたが、三日正午スチルウエルとともに空路重慶に歸還した、なほ何應欽は歸途昆明に立寄り二日間同地に滯在し龍雲と會見打合せを遂げたといはれる

滿洲　國軍定期異動

【新京三日同盟】滿洲國で三日國軍の定期異動を發表したが、今回の異動は中將三名、少將廿三名に及び大東亞戰下新たなる躍進に備へて國軍人事の刷新を現はしたものである、主なる異動左の如し

特派元第九軍管區司令官　陸軍少將　甘珠爾札布
補陸軍興安學校長　同　郭文林
（三月二日附各通）
治安部附　陸軍中將　楊濟凱
同　植村篤郎
補陸軍訓練學校長　同　張魁英
第七軍管區司令部附　陸軍少將　關成山
補憲兵總團司令官　同　石井佐吉
兼補陸軍々醫學校教授部長　同　郭岩霖
補步兵旅長　同　張太任
補治安部參謀司長　同　任廣福
補第二軍管區參謀長　同　于敬
補第四軍管區參謀長　同　吳國賓
補陸軍江上訓練處長　同　〓〓〓
補第七軍管區參謀長　同　〓〓〓
補第五軍管區參謀長　同　張〓〓
補第三軍管區參謀長　同　〓〓〓
補第六軍管區參謀長　同　木〓〓
補憲兵總團參謀長　同　落合鐵彥
補江上軍司令部附兼江上軍作戰隊長（三月一日附各通）

南方文化統治　強力に推進
南大將視察談

【臺北電話】總督顧問官南次郎大將は約一ケ月にわたる南方視察を終へて歸鮮の途次臺北、次の如く語つた

南方各地を視察して非常に心強く感じたことは聖戰目的が原住民によつてしつかと把握されてゐることだ、大抵の戰爭なれば一定の過渡的手段として必ず被占領地住民は敵性行爲をなすものであるが、この大東亞戰爭においてはさうしたことが全然見られないのである、かゝる狀態地域下にあつて軍政の圓滑なる運營が出來ない道理はない、各地とも米英思想の驅逐日本思想の理解、原住民文化の昂揚などの三目標のもとに文化統治が強力に推進されつゝあり、原住民もまたこれに積極的に協力してきてゐる、石油資源の豐富なるはいふまでもないが、一例をあげるにパレンバンも油田は四ケ所あるが、そのうち一ケ所の精油のみにても本土移入以上に達してゐる

總督府辭令（三日附）

任本府技師（七等）命農林局勤務　水產製品檢査所技手　小原政亦
任本府技師（七等）命司政局勤務　技手　屋代貞雄
任本府鐵道局副參事（七等）　鐵道局書記　小濱憲男
任本府鐵道局技師（六等）　鐵道局技手　菊池隆晃
任本府鐵道局技師（七等）　鐵道局技手丹生谷保、同太田武、同鍛治要藏、同神崎滿壽男
任本府稅關事務官（七等）命新義州稅關在勤　稅關事務官補　樋口垂水
任本府道理事官（七等）命京畿道在勤　京畿道府屬松孝員、同三浦啓、京畿道郡屬松岡千尋、同北島良弘、同桐山彰文、同元川滿順
任本府道警視（七等）命忠清北道在勤　忠清北道警部　馬場英雄
任本府道技師（七等）命京畿道在勤　京畿道技手　遠谷永助
陞敍高等官六等　師範學校教諭　行德八郎

消息

◇伊藤作郎氏（東亞旅行社京城支社次長）四日『あかつき』で南鮮へ、六日歸城豫定
◇鈴木伊勢治氏（朝金聯庶務部長）四日より八日間の豫定で全南へ出張
◇君島一郎氏（鮮銀副總裁）四日夜臨東
◇澁穀禮六郎氏（京電社長）東上中のところ八日歸城豫定

正しい眼鏡　京城本町二　大學堂

三和銀行　京城府南大門通二丁目

勝つための特許　三菱鉛筆　三菱特許製圖鉛筆　芯の中に含まれた特許化合物の働きで、烏口を使はなくてもキレイな青寫眞がとれます　9H－6B　十七硬度　特許第一二一九三八號

ルーブ　粉白粉　水白粉　明るいお化粧と明るい人生は相伴ひます　東京下谷　ヘリキン興業株式會社

健康に働きませう　働く事は同時にお肌の美化を約束します。骨身おしまず働きませう。　レートクレーム　東京　平尾贊平商店

純正強力　女性ホルモン　月經障害　慢性頭痛　憂鬱倦怠　婦人科諸症　女性生理痛の解消に　ナポロン　純正品なるを以て副作用なく而も注射よりも簡單で効果の卓れたナポロン錠が特に推奨さる。　東京市神田區錦町　大木合名會社

經濟的な！　高度の性能を有し、而も起泡力が極めて豐かですから少量の御使用で充分です。　資生堂齒磨（中形）　二十七錢・三十五錢　東京　資生堂　銀座

變調劑　ヒラノ　ビタヘモゲン錠（說明書進呈）　製劑實驗先生　平野博士　推薦實驗博士二十外一先生小川博士
血液　肝臟　脾臟　有効主要成分　化學的に不明なる有効主要成分　既知の諸成分
A. ビタミン　ABCD…L
B. 蛋白質　級分　ヘモグロビン
C. 肝臟　全ホルモン
D. 脾臟　全ホルモン
變調劑
心臟病　夜尿症　腎臟病　虛弱體質　精力增進　老年者　勞働者
一〇〇錠　三・〇〇　四〇〇錠　五・〇〇　一〇〇〇錠　一〇・〇〇
發賣元　東京市神田區錦町二ノ十　淺田飴本舖　堀內伊太郎商店　振替口座東京一六一〇番

鮮滿一如の具現に努力

入城した張海鵬將軍語る

盟邦滿洲國軍事諮議官陸軍上將張海鵬將軍=世界紅卍字會滿洲國總會會長=同宮内府顧問官工藤忠氏、大四日午前十一時二十五分京城着、慶參議府秘書官、王翻譯官らを隨へ…

"のぞみ"で入城、驛頭には總督府外事課笹井理事官、滿洲國領事、同中華商會長、藤江澤次郎氏、紅卍字會朝鮮主會責任者三浦一郎氏、藤田穀郎氏ら多數出迎へた。

貴賓

【寫眞=朝鮮神宮に參拜する張將軍】

…朝鮮神宮に參拜、宿舍朝鮮ホテルに入つたが來城の感想を次の如く語る。

會談

…今回滿洲國の代表として、朝鮮の建設に…

在滿

時代に朝鮮人と…

奏でる"春耕の序曲"

増米突進 これでゆかう

めぐり來た春——食糧生産の野に、總督府がこの食糧決戰の春に早くも春耕の序曲を奏でようとしてゐる。昨年、はからずも遭遇した旱水害の災禍もみごとに克服し、希望に燃え毅然と起つた農村増産突進への響き、しかし悦びの春の前には種籾、麥類等いろ〳〵障碍が横はつてゐる、決戰下に於いて農村も都會も一體となつて…

×

〈一〉增産に即應し起つて戰ひ食糧を確保しよう、決して貯めから移入食糧に頼つていてはならぬ、その覺悟を起し心を緊めてはならない

本年度の『增米計畫』を遂へて…

一、本年度の計畫密植の必行を期し本三月末までに田植…

二、苗代台帳の整備ならびに苗代豫定地の選定實測杭打…

三、優良品種の普及徹底は增米の根幹である…

四、種籾の鹽水選ならびに消毒の…

五、防風墻資材の整備…

六、早期灌漑の計劃ならびに實施

七、天水畓に對しては…

區制、近く實現

京城豫算府會で審議

五日から開會の京城豫算府會では…二千二百十萬圓の十八年度豫算案のほか大都市建設に關する七十七の議案が審議される、そのうち特に注目されるのは昨年七月實現をみるはずになつてゐた區制案で…

郵便爲替の取扱ひ開始

半島・南方間に

半島と南方諸地域における民政資施機關の整備と經濟關係の進展、邦人の進出増加に伴つて四日から朝鮮とセレベス島、南ボルネオ及びアンボイナ島間に郵便爲替の取扱を左の要領で開始することになつた

一、爲替の種類は通常爲替及び小爲替の二種で…

二、爲替金額は…

三、現地間爲替は朝鮮内にあつては朝鮮總督の許可のないものは振出の請求が出來ない

四、爲替證書の有効期間は百日である

五、現地における取扱郵便局は左の通り

◇セレベス島=▲マカッサル郵便局同市一圓▲メナド郵便局同市一圓

◇南ボルネオ=▲バンジェルマシン郵便局同市一圓▲バリツクパパン郵便局同市一圓▲ポンチヤナツク郵便局同市一圓

◇アンボイナ島=▲アンボン郵便局同市一圓

六、その他は内國爲替と同樣

またも仁川から

眞鍮器の山

魚雷に擧る 銃後の赤誠

京城明治町二ノ四〇日觀敷々會會長紫藤文治郎氏は十年前日本で初めて造られたといふ大型の眞鍮器を入手…

看護婦養成所生徒募集

陸軍造兵廠看護婦養成所では今回左記規定によつて生徒を募集する…

資格=滿十五歳から十六歳迄の高女卒または高小卒の女子▲手續=志願書(職業紹介所にあり)…▲試驗日=十九日▲待遇=寄宿舍…▲申込所=京城黄金町三京城職業紹介所女子事務部

朝鮮の御土産は 富田商會へ

"學びの春"に朗報

教科書は充分間に合はせます

めでたい入學に、進級に希望は新學年の春を迎へる全鮮初中等生徒に大切な教科書がみごとに間に合ふといふ嬉しい便り——總督府編修課では決戰に對應する學制改革が實施されてはじめて迎へるこの春の新學年には、先づ教科書の…

萌え上る春の息吹き

氷をかむつた地表が春の息吹きに盛りあがるやうに蓉けはじめると…

【寫眞=けさ京城郊外で撮す】

英下院議長死去

【リスボン特電三日發】イギリス下院議長エドワード・フィッツロイ大佐は三日死去した、享年七十三、同大佐は一九二八年以來十五年間にわたり下院議長の職にあつたもので、同人の死去は…

煙草屋さんの赤誠

陸海軍へ五十五萬圓を献金

…

新日本の政治と文化の創造

貴衆兩院の有志で文化聯盟結成

【東京電話】政治と文化との合理的統合をいふ當面の問題を提へて貴族院の下村宏氏、衆議院の…氏等を中心とする有志兩院議員約五十名が第八十一議會を機會に新日本文化の創造を議會の推進…

よい副業・鼻緒の芯縄作り

京城商議が一般家庭に奬勵

…

理科教育に陶器の實驗器

科學する一訓導苦心の研究

【滿洲電話】國民學校における理科教育は科學日本建設の基礎的訓練をなすもの…

けふの市況 (四日)

株式 凡調

證據金引上げ

…

重點株の檢討

朝鮮石油拂込か

…

『實物』一服

…

東株卅一銘柄證據金を徴收

…

後三國志

蠻娘の踊り(一)

出師の卷【91】(吉川英治作)(矢野橋村繪)

…

京日特選高段者勝拔戰

第四回(圖は前局6四歩迄) 平手 先 五段▲小堀清一 五段△關口愼吾

持時間各六時間 消費時間 ▲…△…

木村名人講評

…

古い歴史 新しい製品 スワン万年筆 大阪市東區南久寶寺町 株式會社 西村福松商店

藤本の資投信託 第五次賣出中 説明書送呈 藤本證券

神變麝香猫 絶對新版 八日公開 大全 日活京都興趣篇 吉川英治原作 荒井良平演出 戀愛怪奇劍風 興趣無比の獵奇渦卷 片岡千惠藏 市川春代 中村 郎 若草劇場

戰ひの街 戰慄と沙漏の連續に手に汗握る面白さ隨一！ 上原謙 李香蘭 浦光子 中映上 絶讃 明治座 若草劇場

東亞證券 短期現物 株式會社 朝鮮取引所一般取引員・京城黄金町二・電話代表本局一五一六

木原應周殿 朝鮮郵船株式會社

短期 現株 吉村取引店 電話本局(2)8101

謝近火御見舞 エタニツトパイプ朝鮮販賣社

せきにパラコニン液

旭眼鏡店 (舊セブランス眼鏡部) 京城驛前 電話本局五一二一 旭眼鏡店

滋養強壯 人蔘精茶

月やく 中尾本家

三田原株式店現物部 材料 日立・大阪製鎖 京城黄金町二ノ一九九 電話本局代表五一七〇

デルモライツ 丈夫な體をつくれ うちみ くじき 神經痛 解熱鎭痛の作用迅速